54500 Vandœuvre

n° 98 • avril 2019

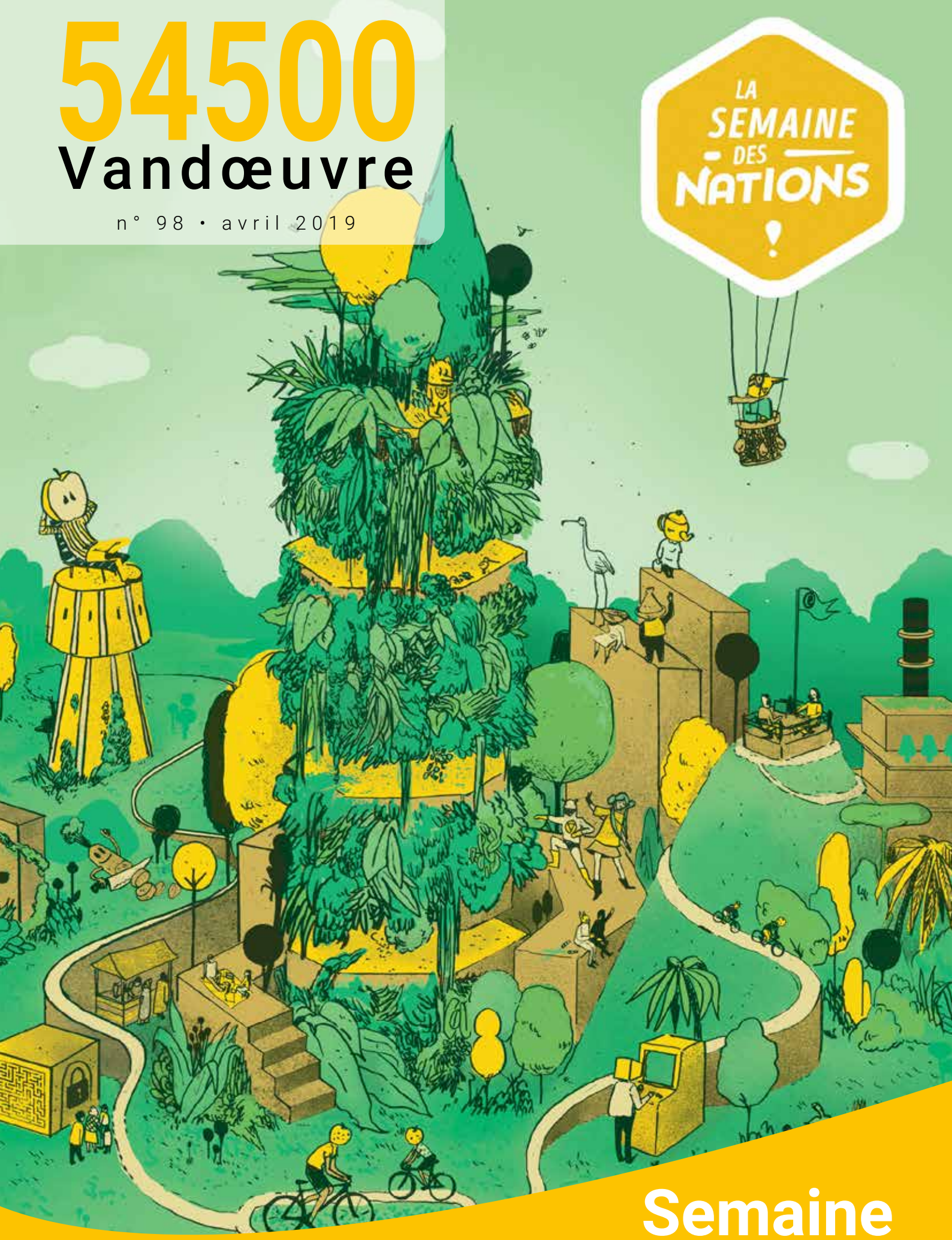

Semaine des Nations

vandoeuvre.fr

Vandœuvre

Vandœuvre, le 1er mars 2019

Monsieur Emmanuel MACRON
Président de la République Palais de l'Élysée

55, rue du Faubourg Saint-Honoré

75008 - PARIS

Cabinet du Maire
SH/DQ/MJB

Monsieur le Président,

J'ai l'honneur, par la présente, d'appeler à nouveau votre attention sur le dossier de la caserne FARON, objet de mon intervention lors du déjeuner que vous aviez organisé avec des Maires du Grand Est à l'Élysée le 26 février dernier.

À la lecture du dossier que je vous ai communiqué (dossier que j'avais également remis en mains propres à votre Premier Ministre lors de son passage à Nancy le 1er Juillet 2017), vous constaterez que la Commune de Vandœuvre, dont je rappelle qu'elle compte 5 500 logements sociaux (38 %), le plus important QPV de tout l'Est de la France, des taux de chômage et de pauvreté particulièrement élevés, a déféré à l'ensemble des demandes successives de l'État tandis que la parole de ce dernier n'a pas été tenue, et cela depuis 5 ans.

C'est en effet en 2014 que le Préfet de département de l'époque, Monsieur Raphaël Bartholt, a sollicité la commune pour trouver en urgence une solution d'hébergement pour des migrants. Je lui ai alors proposé un gymnase de la commune, dans un contexte que je savais pourtant tendu mais considérant que c'était là un devoir républicain de ma part. C'est finalement sur la caserne Faron que le choix du Préfet s'est porté avec l'assurance de sa part qu'il s'agissait là d'une occupation à titre provisoire.

Nous sommes en 2019 et, malgré des échanges répétés avec différents préfets successifs, malgré le déclassement du site par la MRAI et l'obtention du permis de démolir, malgré le recrutement d'une assistance à maîtrise d'ouvrage pour préciser le projet d'aménagement par la commune (sur demande du Préfet Philippe Mahé), le CTH Faron est toujours en place. J'ajoute que, malgré ce que nous considérons comme une trahison de la parole de l'État, nous avons accepté la réalisation d'une maison relais dans le quartier Brichambeau sur demande conjointe de l'ARS et de l'État (qui devait être la contrepartie au démantèlement du CTH Faron). Nous nous sommes même engagés à accueillir une petite unité d'une cinquantaine de places (hors périmètre de la caserne) parce que nous ne nous exonérons pas de notre devoir républicain de solidarité et parce que, comme le Directeur de l'ARS a eu l'occasion de le signaler, nous considérons que les conditions d'accueil dans ce CTH sont proprement indignes.

Enfin, sachez que, non seulement, le maintien de ce CTH compromet un projet futur d'aménagement important pour la commune mais il hypothèque également la commercialisation de l'écoquartier Biancamaria voisin, en cours de réalisation, ce dont peut attester la Métropole du Grand Nancy, maître d'ouvrage.

Ces projets sont cruciaux pour l'avenir de notre Commune, laquelle est également inscrite dans un vaste projet de renouvellement urbain, car ils visent tous à renforcer la mixité sociale et fonctionnelle dans les quartiers et à lutter contre la ghettoïsation.

Monsieur le Président, vous n'êtes pas responsable des promesses non tenues par les représentants de l'État qui vous ont précédé. Néanmoins, vous qui appelez de vos vœux le rétablissement d'un pacte de confiance avec les élus locaux et qui considérez, comme moi, que la République se trouve avant tout dans les territoires, je viens vous solliciter, à nouveau, sur le démantèlement rapide de ce centre d'hébergement. En réhabilitant ainsi la parole de l'État, et en permettant à notre commune de poursuivre sa mutation, vous porterez témoignage de votre engagement concret à favoriser la mixité, la cohésion et le bien vivre ensemble dans des territoires trop longtemps relégués.

Nous n'ignorons pas la réalité de la pression migratoire qui ne va pas en diminuant mais la question de l'accueil des migrants (qu'ils soient réfugiés, migrants économiques ou climatiques) ne peut se régler sans concertation, dans l'urgence et en créant de nouveaux ghettos. Elle doit être abordée collectivement avec l'ensemble des pouvoirs publics et s'inscrire dans une plus grande équité territoriale.

Je suis à votre entière disposition pour discuter des solutions les mieux à même de satisfaire aux besoins de la commune de Vandœuvre et aux contraintes de l'État.

Veuillez croire, Monsieur le Président, à l'expression de mes meilleures salutations.

S. HABLOT

Stéphane HABLOT
Maire
Vice-Président de la Métropole
du Grand Nancy
Vice-Président du Conseil départemental
de Meurthe-et-Moselle

ÉDITO

Dégradation de la stèle Simone VEIL

La haine n'a pas sa place à Vandoeuvre.
Les tentatives de quelques uns pour la distiller se heurteront toujours à notre indéfectible volonté de créer les conditions du vivre ensemble, dans une Cité éclairée, tolérante et accueillante.
Mais la lutte contre tous les racismes passe avant tout par l'éducation, la culture et la fin des politiques anti-sociales qui nourrissent le fumier sur lequel ils prospèrent .
Comme le disait Stéphane HESSEL: « Non, cette menace, la barbarie fasciste, n'a pas totalement disparu. Aussi, appelons-nous toujours à une véritable insurrection pacifiste contre les moyens de communication de masse qui ne proposent comme horizon pour notre jeunesse que la consommation de masse, le mépris des plus faibles et de la culture, l'amnésie généralisée et la compétition à outrance de tous contre tous. »

Tramway

La montée du futur tram à Brabois est une nécessité désormais reconnue par la Métropole. Le choix du tracé, par le Val de Villers, doit se faire en réduisant au maximum l'impact pour les riverains, qu'ils soient Villarois ou Vandopériens.
Avec le Maire de Villers, nous demandons au Président de la Métropole :

- la poursuite des études pour un tracé alternatif qui réduise au maximum l'impact foncier et environnemental ;
- l'organisation d'une réunion publique en présence d'élus et techniciens de la Métropole ;
- la garantie d'une enquête publique qui se déroule après le mois d'août. ■

Votre Maire
Stéphane Hablot

SOMMAIRE

2 LETTRE À L'ÉLYSÉE
3 ÉDITO
4 RETOUR SUR
6 ACTUALITÉS
10 DOSSIER NATIONS
16 VIE DES QUARTIERS
18 URBANISME
19 ÉCOLE
20 SPORTS
22 CULTURE
24 ÉCOLOGIE
26 CRÉATEURS DE LIENS
27 SOCIAL
28 CITOYENNETÉ
30 TRIBUNES LIBRES

Ville de Vandœuvre
7, rue de Parme
54 500 Vandœuvre-lès-Nancy
Tél. : 03 83 51 80 00
Fax : 03 83 51 80 01

Hôtel de Ville :
Accueil du public du lundi au vendredi
de 8h à 12h et de 13 h 30 à 17 h 30

www.vandoeuvre.fr
contact@vandoeuvre.fr
www.facebook.com/vandoeuvre
twitter.com/vandoeuvre
@Vandœuvre

Version numérique

54 500 VANDŒUVRE
le magazine de notre ville

Directeur de la publication :
Stéphane HABLOT

Photos/Rédaction/Infographie :
Service Communication

Impression :
Imprimerie Moderne - Papier 100 % recyclé
Dépôt légal n° 1098

© Ville de Vandœuvre - 9/2018

Magic India !

Entre tradition et modernité, Bollywood Masala Orchestra a emmené le public du festival Vand'Influences dans un voyage festif et dansant, haut en couleur à destination de l'Inde.

Un terrain flambant neuf

Du changement pour le terrain de football Jacques Sonet du parc des sports ! La pelouse verte a fait place à une pelouse synthétique de nouvelle génération homologuée, pour jouer au plus haut niveau.
Les travaux se poursuivent : club-House, vestiaires, éclairages et nouvelles tribunes.

Les enfants au pouvoir

Jeudi 31 janvier a eu lieu, en salle du Conseil, l'installation du Conseil Municipal d'Enfants de Vandœuvre. Il est constitué d'une trentaine d'élèves de CM1 et CM2 de toutes les écoles élémentaires de la commune, élus par binôme paritaire au sein de leurs écoles respectives.
Félicitations à tous ces jeunes élus vandopériens pour leur engagement citoyen et leur future contribution à la vie de la cité !

Ça s'active !

L'engagement de Vandœuvre en faveur des activités physiques et sportives, ainsi que le travail des services techniques et des bénévoles associatifs, a été récompensé par l'obtention du label « Ville Active & Sportive » aux 3 lauriers.

Nadia Lahrach

Nadia Lahrach, adjointe au maire en charge de la jeunesse et du sport, est décédée le samedi 22 décembre. Enfant de la Cité, elle était née en 1973. Élue depuis 10 ans, elle a mis son énergie au service des autres sans distinction. Ancienne militante associative au sein de l'ATMF, elle s'est toujours battue pour la justice et l'équité, notamment en faveur des nécessiteux et des opprimés.
Nadia Lahrach a créé le célèbre « Vandœuvre-City plage » pour permettre aux jeunes et aux familles qui n'ont pas les moyens de partir en vacances de se retrouver. Elle a aussi amplifié l'accès à la Carte Jeune pour que les jeunes puissent s'épanouir dans leur ville et être acteurs de leur citoyenneté.

À son époux, à ses trois filles, nous présentons nos sincères condoléances. Sa mémoire et son sourire laisseront une trace indélébile dans l'esprit de chacun, et marqueront à jamais l'histoire de Vandœuvre. ■

Daniel Favre dit Spatsz

Daniel Favre dit Spatsz s'est éteint le 1er février à l'âge de 62 ans. Spatsz était un musicien virtuose qui a tenté de réinventer le son. En 1980, il forme le duo Kas Product avec Mona Soyoc.

Beaucoup de groupes actuels s'inspirent toujours de ses symphonies électro-punks novatrices. Installé à Vandœuvre, Spatsz n'a jamais levé la tête de ses synthés, produisant des milliers de morceaux en solo sans jamais avoir eu l'idée de les faire écouter.

Solitaire, discret et toujours disponible pour ses amis, il aurait pu faire son beurre dans tous les clubs branchés du monde, mais ça ne l'intéressait pas. Kas Product s'est reformé en 2008 et 2012, tournant dans tous les grands festivals et partout dans le monde (USA, Amérique du sud, Europe…). ■

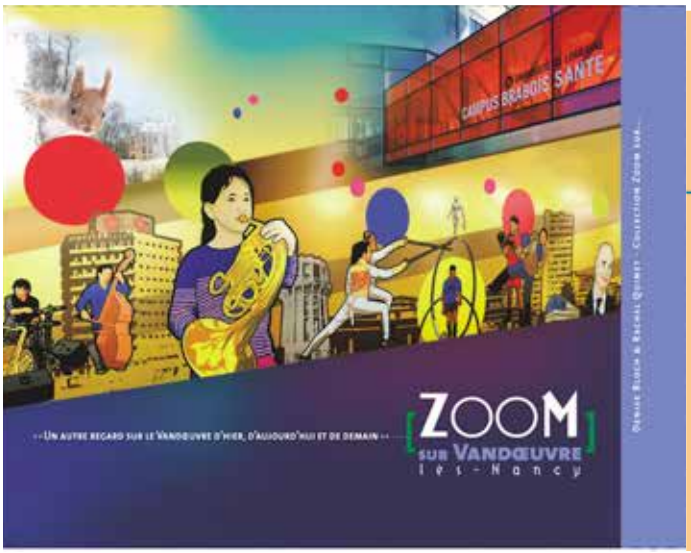

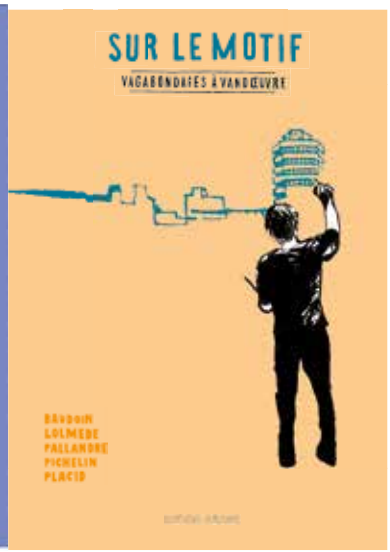

ZOOM sur la ville

Un nouvel ouvrage sur Vandœuvre vient de sortir aux éditions Zoom. Il retrace l'histoire de la cité de ses origines mérovingiennes à nos jours. Abondement illustré d'images inédites, il va en surprendre plus d'un, tant les richesses de la ville sont originales et souvent inconnues. Historiens locaux, Vandopériens de souche amoureux de leur village, nouveaux habitants, entrepreneurs et élus… ont aidé au rassemblement de toutes ces informations qui font de cet ouvrage le panorama complet de notre cité. ■

Vagabondages graphiques

La résidence de la Compagnie Ouïe/Dire à Vandœuvre se conclura les 8 et 9 mai 2019 au CCAM Scène Nationale par la création du spectacle « Sur le motif ». Pendant trois ans, les artistes ont sillonné la ville, pour l'écouter, la dessiner, et rencontrer ses habitants. Le spectacle invite à une balade sensible dans Vandœuvre, une surprise pour les oreilles comme pour les yeux. Du Centre des Nations aux serres municipales, du Parc Richard Pouille aux grands espaces de Vand'Est, on écoute, on s'étonne de la diversité des rencontres, pendant que sur la scène, les paysages se construisent, se dessinent et se transforment au fil de la représentation.
Un spectacle « Sur le motif » 8 et 9 mai 2019 au CCAM-SN.

Un livre-CD : (création sonore, dessin, bande dessinée, texte) sera dédicacé les jours de spectacle. ■

Handball **la belle année**

Au sortir d'une saison 2017-2018 décevante, le Grand Nancy Métropole Handball (GNMHB) a complètement inversé la tendance en 2019. Enchaînant les performances de haut niveau, l'équipe marque de son empreinte toutes les compétitions auxquelles elle participe. Forte d'un parcours exceptionnel en coupe de France, il a fallu une grande équipe de Dunkerque, qui compte parmi l'élite du handball français, pour éliminer le GNMHB aux portes de la finale.

Félicitations aux handballeurs vandopériens pour ce résultat ! Cependant le club reste mobilisé, car l'équipe a assuré sa participation aux play-offs de Prolique grâce à sa victoire du mercredi 3 avril face à Dijon. Courage à Stéphane Plantin, l'entraîneur, et à ses hommes pour que cette fin de saison se conclue de la plus extraordinaire des manières, par une montée en première division.

Allez ! ■

Photo © Pierre Rolin

Une saison aux résultats historiques !

La reine

Pour chaque trajet en ville, je me pose la question : le faire… à pieds ? en transport en commun ? ou… en vélo !

Ma voiture, mais oui, je peux m'en passer… mais pas de mon vélo !

Facile à dire, mais par où commencer ?

Achat d'un vélo d'occasion, réparation, entretien : Dynamo à Nancy, bientôt Cyclominus à Vandœuvre : tous les services, tous les conseils sont là… des passionnés vous attendent.

Et puis avec le vélo, que d'avantages annexes !

Un air plus pur, l'espace public rendu à des usages récréatifs (espaces verts, esplanades, terrains de jeux, jardins partagés). Et puis bien sûr la santé, le calme… Cette nouvelle culture, ce sont les jeunes qui vont l'inventer…

Premier rendez-vous pour cette reconquête, la Cité scolaire Callot, vendredi 3 mai après-midi.

Vandœuvre, qui a abrité un des plus importants vélodromes de France, va redevenir un phare pour le vélo. Une belle façon de fêter le mois de mai.

Vous êtes tous invités ! Venez nous retrouver et ensemble changeons notre regard : le vélo habite notre avenir commun. ■

Médaillé taille **poids lourd !**

Le mercredi 13 mars, Rany Hadj-Aïssa a reçu la médaille de la ville des mains du maire Stéphane Hablot, pour célébrer le titre de champion de France des poids lourds de boxe anglaise amateur, obtenu récemment par ce jeune boxeur de 27 ans.

Arrivé d'Algérie à Vandœuvre à l'âge de 5 ans, Rany découvre la boxe à 8 ans. Il trouve dans le noble art le moyen de canaliser son trop-plein d'énergie et de se réaliser. Champion de France cadet à 14 ans, en équipe de France à 16 ans et maintenant champion de France senior, le parcours de Rany semble tout tracé et le jeune homme ne cache pas ses ambitions : « *Cette place de numéro 1 français est mon passeport pour prétendre avoir une place aux prochains Jeux Olympiques de Tokyo en 2020. Je veux être le digne représentant de mon pays et de ma ville, pour rendre fiers ma famille et mes entraîneurs, qui m'ont toujours soutenu.* » ■

Grand Débat National

Environ 150 personnes s'étaient réunies à la salle des fêtes Bernie Bonvoisin pour participer à une rencontre organisée par la ville de Vandœuvre, et animée par l'UP²V, dans le cadre du Grand Débat National décrété par le Président de la République.

Denis Grison, président de l'UP²V, a rappelé les 4 thèmes retenus par le Gouvernement pour ce débat (transition écologique, fiscalité et dépenses publiques, démocratie et citoyenneté et organisation de l'État et des services publics). Il a indiqué que d'autres sujets, sur d'autres thèmes, pourraient également être évoqués. En introduction de la réunion, le Maire, Stéphane Hablot, a justifié le recours à l'UP²V par sa volonté de garantir une parfaite neutralité et une liberté d'expression totale pour l'ensemble des participants au débat.
Le député, Laurent Garcia, était également présent et a tenu à encourager l'expression de chacun en affirmant que, dans une démocratie, il est normal d'avoir des désaccords et de les exprimer.
La soirée a été riche en expressions et contributions diverses. L'ensemble des interventions a été retranscrit et communiqué aux autorités compétentes. Les cahiers de doléances (à l'accueil de la mairie et en ligne sur le site Internet de la ville) ont été transmis au référent départemental du Grand Débat à la date du 22 février.

La Sapinière et sa nature bucolique.

Accueillons la nature en ville

Dans le cadre de la protection de la biodiversité, le service espaces verts de la ville de Vandoeuvre-lès-Nancy, s'engage vers de nouvelles méthodes de travail qui consistent, tout en préservant un rendu de qualité pour les usagers, à associer un refuge et une aide au développement des insectes et de la faune de nos jardins.
Dans cette optique, nous procéderons à des fauchages tardifs (une à deux fois dans l'année) dans divers secteurs de la commune (parc Richard Pouille, parc du Tonneau, Secteur Brabois...)

Réouverture du Charmois

Fermée depuis le mois de juillet 2018 pour des raisons de sécurité, la ferme du Charmois est de nouveau ouverte. Les travaux conservatoires nécessaires au bon fonctionnement du bâtiment ont été réalisés. Une rencontre amicale a eu lieu pour officialiser la réouverture et remercier les associations résidentes et leurs adhérents de leur patience. Dorénavant, la curiosité culturelle peut reprendre possession des lieux, au travers d'ateliers, de concerts, d'expositions… Bienvenue !

UP2V en lumières

La « Fête des Lumières », un événement imaginé et organisé par l'UP2V, s'est déroulée le samedi 30 mars. Elle a connu un grand succès, plusieurs centaines de participants, avec beaucoup d'enfants. Grâce aux Francas, à R'Espérance, aux Petits débrouillards, aux étudiants de l'ENSEM, la culture et l'intelligence ont été honorées. Les musiciens de Vand'Est et la chorale du Collège du Haut de Penoy ont offert un très beau concert. Les élèves du Collège Callot nous ont régalés les yeux avec une belle exposition consacrée à la ville de Vandœuvre, et la MJC Étoile nous a régalés les papilles en faisant découvrir des saveurs du monde… Une belle réussite qui appelle une suite ! Rendez-vous dans un an…

Concours photo

Jusqu'au 15 mai, vous pouvez nous envoyer vos photos «Photographier la nature à Vandœuvre» afin de participer à notre concours.

+ D'INFOS
www.nature.vandoeuvre.net

Pour en savoir +

NATIONS une méta

Même s'il s'agit d'une entité privée, la tour des Nations est le centre économique et commercial historique de la deuxième ville du département et les pouvoirs publics ne peuvent pas s'en désintéresser. Un entretien insuffisant a entraîné une dégradation importante de son aspect extérieur comme intérieur. Nous agissons donc, depuis des années, sur plusieurs axes avec la Métropole du Grand Nancy pour la rénovation de ce lieu. Tout d'abord, nous avons investi près de **14 millions d'euros pour refaire les abords des Nations.** Nous avons également obtenu que **le futur tramway desserve enfin le centre-ville de Vandœuvre,** par le boulevard de l'Europe. Enfin, toujours en lien avec la Métropole, **nous avons placé le centre sous administration judiciaire,** afin d'assainir la situation et éviter le risque de faillite, et **commandé une étude auprès de la SCET (ex-Caisse des Dépôts) portant sur la redynamisation du Centre.**

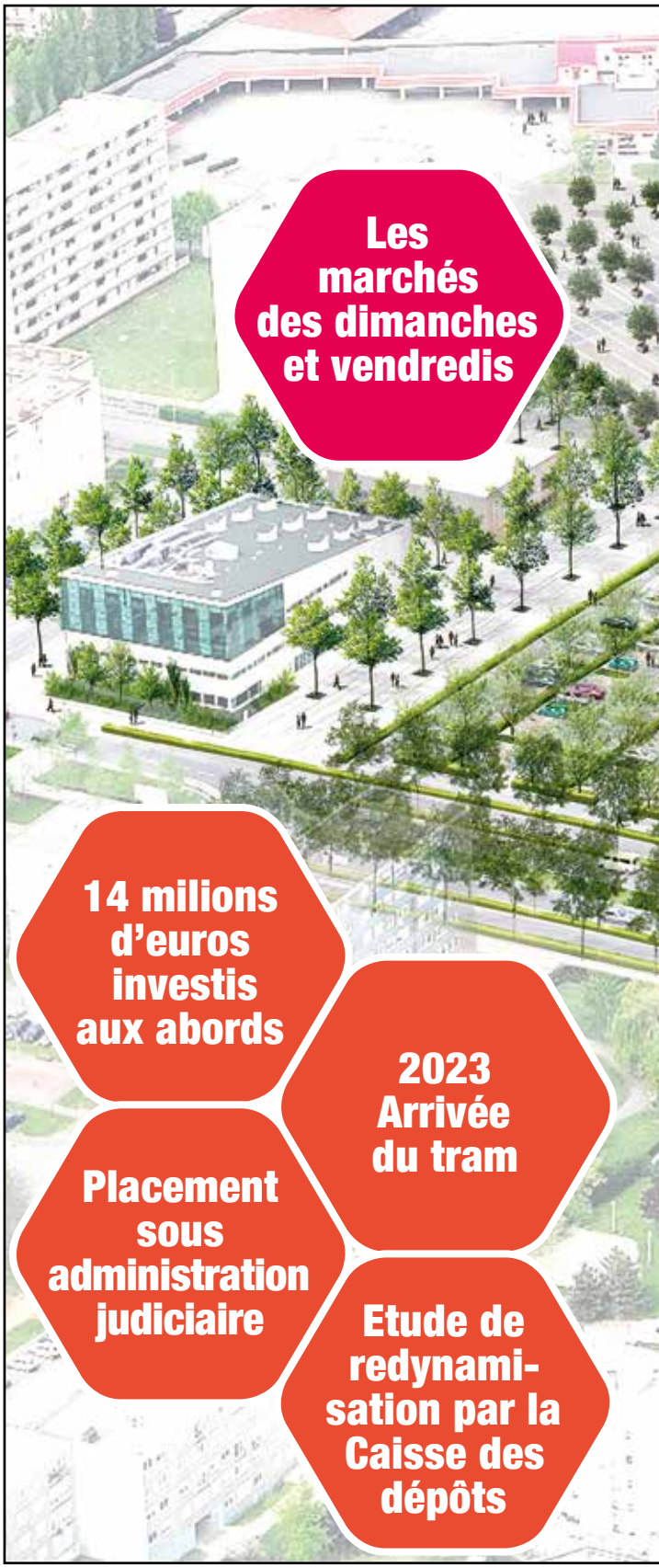

morphose s'impose

DOSSIER

NATIONS un potentiel

Les Nations ont été en leur temps une icône de la modernité urbaine vandopérienne. Lieu de commerce et d'affaires, la tour octogonale coiffée de son logo orangé était le symbole d'une architecture contemporaine et de la France des Sixties. Les temps ont bien changé et le sémillant centre commercial a bien mal vieilli. Il se voit dans **la nécessité de réinventer son look, son attractivité commerciale, ses objectifs économiques et sa place dans la cité.**

Les commerçants et les entreprises qui l'occupent sont conscients de la nécessité d'un dynamisme à reinventer, mais aussi du **fort potentiel économique** que cet équipement conserve.

Patrice Cornu
PDG de VENATHEC

VENATHEC est une entreprise qui accompagne les professionnels de l'architecture, de l'environnement, de l'éolien et de l'industrie dans la maîtrise de leur environnement acoustique & vibratoire. Nos techniciens et ingénieurs sont présents partout en France.

« un bâtiment inadapté

« Notre situation en cœur de ville, au milieu des commerces, avec des parkings gratuits, avec la proximité des grands réseaux de communication, nous place dans une situation privilégiée qui nous permet de conjuguer vie professionnelle et vie personnelle, explique Patrice Cornu, PDG du groupe Venatech. Nous sommes ici depuis 2007 et nous ne nous plaignons pas de la Tour en dépit des incertitudes liées aux difficultés juridiques et financières qui ont conduit à la non-réalisation des travaux. Le bâtiment vieillot, mal isolé, n'est plus adapté aux normes actuelles. C'est anxiogène » ■

à transformer

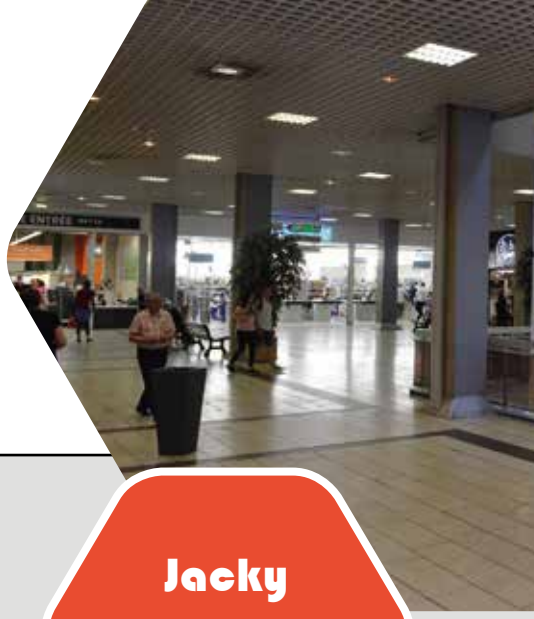

Viet Manh
Restaurant Vietnamien

Jacky Munier
Bowling

«Nous sommes locataires et peu au courant de ce qui se passe dans la Tour, reconnaît Manh BUI VAN restaurateur aux Nations. Depuis dix ans, nous avons développé notre activité et nous sommes heureux de cette vie à Vandœuvre en tant que commerçants.

« L'emplacement est idéal »

Nous avons une clientèle fidèle de personnes qui travaillent dans les entreprises de la Tour et de la galerie marchande mais aussi de la mairie, des écoles et des différents quartiers. L'emplacement est idéal. »

« Nous souffrons d'une mauvaise image

Jacky Munier, patron du Bowling de Vandœuvre regrette que les habitants de l'agglomération nancéienne ne viennent pas à Vandœuvre pour les loisirs. *« C'est dommage, dit-il, car le bowling a 45 ans, c'est une belle surface, il y a tout ce qu'il faut pour que cela fonctionne bien, dans une ambiance agréable. À midi, nous faisons 150 couverts. Mais voilà, il y a peu de passage à cause de la mauvaise réputation des lieux. Il y a des choses pas très sympathiques autour de nous. Les gens ont peur de venir, même s'il n'y a aucun risque. Nous ferions 30 % de chiffre en plus si nous étions ailleurs. Sans parler des problèmes financiers liés à la Tour : nous avons beaucoup de trésorerie dehors. »* ■

DOSSIER

NATIONS Dessiner

«Le Centre de la vision du Dr Frédéric Hehn, de réputation mondiale, fait partie de l'important pôle médical du Centre des Nations. Il occupe tout un étage de la tour.

Frédéric Hehn

Centre de la vision

«Les Nations sont un centre de vie

«Je suis ici depuis 25 ans, confie le Dr Hehn. Le Centre des Nations est un centre de vie, avec ses nombreux commerces et ses grandes entreprises. Il doit être le centre-ville. Mais nous souffrons d'une très mauvaise image, même si je ne me suis jamais senti en insécurité. En fait nous manquons de visibilité. C'est triste. Les accès du côté du boulevard de l'Europe sont ratés. Il faut refaire les axes routiers, il faut ouvrir sur l'extérieur, repenser les normes signalétiques, avec des panneaux lumineux. Il faut une opération de réhabilitation. »

Le Dr Hehn propose :

- *Une reprise en main par les pouvoirs publics*
- *La rénovation des parties communes pour en faire un immeuble 4.0*
- *La mise en location des lots*
- *Des ouvertures sur l'extérieur*
- *Un plan de communication pour mettre en valeur les trois pôles du Centre : commerces, santé, entreprises »* ■

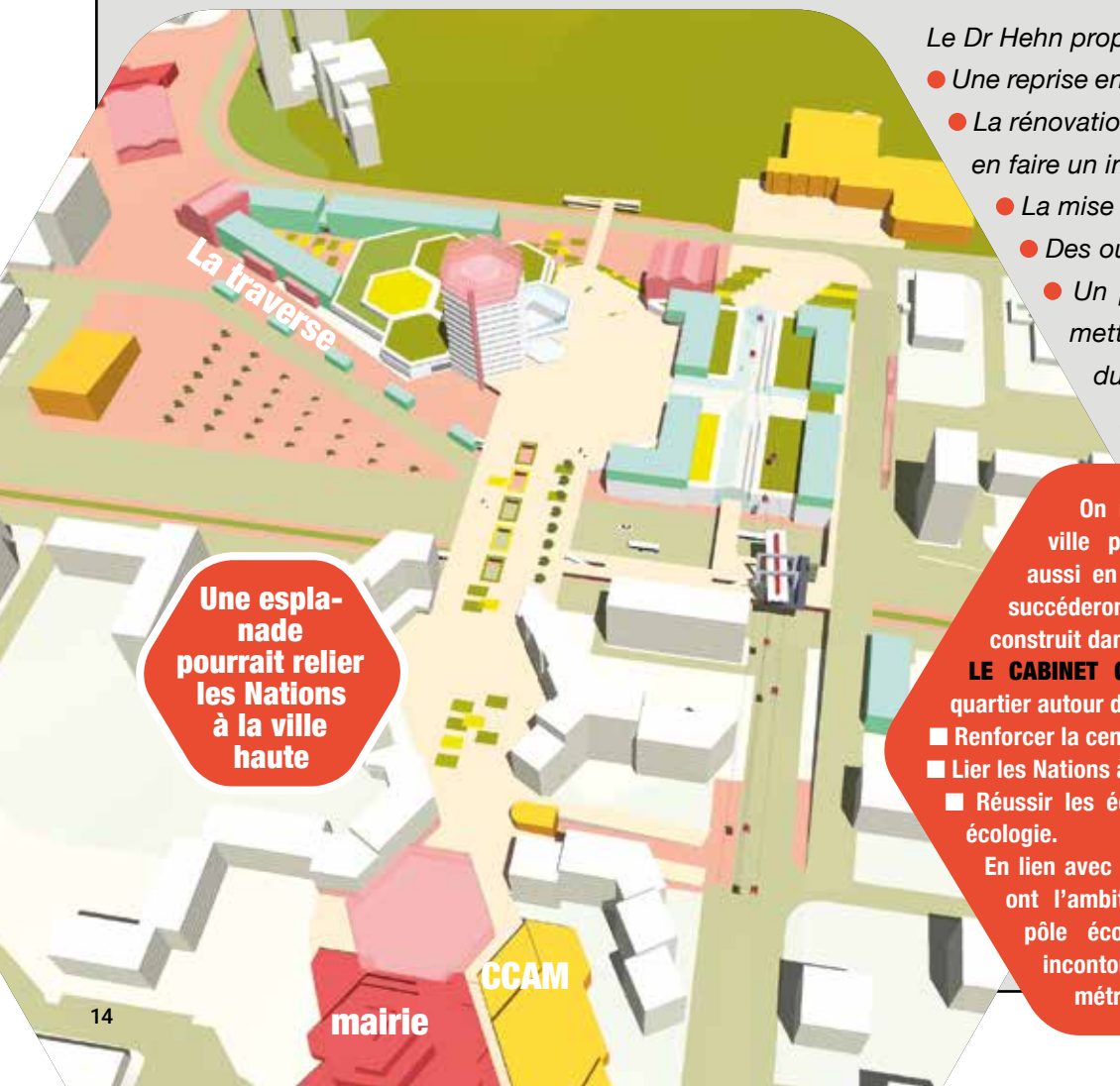

Une esplanade pourrait relier les Nations à la ville haute

On ne construit pas une ville pour sa génération mais aussi en pensant à celles qui nous succéderont. Cette vision à long terme se construit dans la concertation et l'écoute.

LE CABINET GHX planche sur l'avenir de ce quartier autour de trois grands axes:

- **Renforcer la centralité;**
- **Lier les Nations à la ville haute;**
- **Réussir les équilibres entre économie, social et écologie.**

En lien avec les autres quartiers, les Nations ont l'ambition de devenir un véritable pôle économique, un des centres incontournable de la grande métropole.

l'avenir

Valérie Debord

Vice-présidente de la Métropole du Grand Nancy

« *Le Centre commercial des Nations est à l'heure actuelle victime de l'évolution des modes de consommation et il doit aussi se transformer.*
Face aux difficultés, notamment financières, la Métropole et la Ville ont demandé la désignation d'un administrateur provisoire, ce qui a été le cas en septembre 2017.
Parallèlement, la SCET (filiale de la Caisse des Dépôts) a été missionnée pour une étude de positionnement et de dimensionnement du Centre Commercial et d'Affaires.

« Les Nations ont un potentiel

Cette étude, qui va prochainement être restituée aux propriétaires, fait ressortir que les Nations ont encore un potentiel, tout particulièrement avec la présence d'une cinquantaine de professionnels médicaux qui à l'avenir pourraient former un véritable pôle. C'est une des pistes de réflexion, tout comme la nécessité de traîter en premier lieu le centre d'affaires afin que la tour ne soit plus classée en Immeuble de Grande Hauteur.
La Banque des territoires qui dépend de la Caisse des Dépôts a manifesté son intérêt pour ce projet et viendra épauler les partenaires publics. C'est un signe tangible que le Centre des Nations a un avenir. »

Stéphane Hablot

Maire de Vandœuvre

« *La restitution de l'étude de la SCET va avoir lieu prochainement et elle débouchera sur des mesures concrètes que nous aurons l'occasion de détailler. Quoi qu'il en soit, l'ensemble des acteurs mobilisés témoigne d'ores et déjà d'un réel dynamisme du centre d'affaires, et d'un vrai potentiel commercial qui doit, pour être optimisé, passer par un renforcement de la mixité de l'offre et un redimensionnement de la galette.*

Toutes ces actions prennent du temps et mobilisent des moyens importants »

À ces actions sur le long terme s'ajoute la gestion, en lien avec les services compétents de l'État, des nuisances persistantes telles que tabagisme, insécurité ou non respect des horaires de fermetures de certains établissements. Là encore, des actions concrètes et concertées sont en cours avec la préfecture.
Toutes ces actions prennent du temps et mobilisent des moyens importants. Mais notre volonté de refaire de ce centre un atout au service du renouveau de Vandœuvre est intact et nous resterons mobilisés aux côtés de l'ensemble des acteurs de ce dossier majeur pour l'avenir de notre ville. » ■

Tram
la concertation continue

Le tracé de la montée sur Brabois du futur tram était au cœur des débats du Conseil de quartier du Reclus, qui s'est tenu en mars à la Faculté des Sciences. Une partie des habitants de l'avenue Général Leclerc a également été conviée ainsi que des riverains de la faculté des Sciences, habitants de Villers.

La solution retenue par la Métropole pour que le futur tram puisse desservir le plateau de Brabois nécessite la réalisation d'un viaduc partant du cœur de la faculté de sciences et qui passerait à l'arrière ou dans les jardins de plusieurs riverains de la rue Victor Basch et de l'avenue du Vieux Château. Une partie du trajet se ferait dans le jardin botanique pour rejoindre en partie haute la rue du doyen Roubault, ce qui nécessiterait la coupe d'arbres au-dessus du château du Montet. La majorité des riverains qui se sont exprimés soutiennent la construction d'un tram sur rail pour monter à Brabois. Ils craignent la dégradation de ce secteur encore protégé par un viaduc élevé et disgracieux et la gêne occasionnée par le passage de trams à proximité de leurs maisons. Ils veulent être sûrs que la métropole ne peut pas faire techniquement autrement et a bien étudié toutes les solutions alternatives. La Métropole va lancer une enquête publique au cours de laquelle elle sera tenue de donner accès au dossier du projet tram à toutes les personnes qui en feront la demande. Les élus vandopériens recommandent aux habitants de solliciter cet accès et de participer à cette enquête.

STÉPHANE HABLOT

« Il faut être conscient qu'il faut un moyen de transport à la hauteur pour notre ville, qui dessert nos infrastructures. Vandœuvre et Villers font partie du même territoire métropolitain. Il faut réfléchir ensemble et dégager des solutions précises lesquelles seront consignées dans un rapport à adresser à la Métropole au moment de l'enquête publique. L'objectif est de dégager un intérêt commun, de trouver le tracé le plus efficient et le plus efficace.
Nous demandons à la métropole de poursuivre les études sur le Val de Villers en recherchant des alternatives au tracé proposé qui réduisent les impacts fonciers et environnementaux.
La politique n'est pas l'affaire de quelques-uns mais l'affaire de tous, de la cité. On peut ne pas être d'accord et exprimer ce désaccord, il faut bien desservir les infrastructures mais il faut aussi écouter les habitants et être le plus transparent possible, cela passe par l'engagement d'une démarche participative. Nous demanderons à la Métropole que l'enquête publique débute après les congés d'été. »

Toujou

En ce printemps, le rythme des réunions de Conseils de quartier a repris, donnant la part belle aux quartiers du Territoire Centre. Dans toutes ces réunions d'échanges, les habitants étaient bien présents au rendez-vous et avaient de nombreuses questions à poser aux élus et aux techniciens municipaux, preuve de leur intérêt pour l'amélioration de leur cadre de vie.

Quartier des Cheminots lorrains Bizet

21 mars, salle de restauration du Centre Technique Municipal

Une quarantaine de personnes a fait le déplacement, pour écouter les résultats des ateliers sur le Plan Local d'Urbanisme des Cheminots. Un document résumant les préconisations de l'architecte qui animait les ateliers, a été distribué en séance. Ces préconisations seront introduites dans le nouveau plan intercommunal. Une réunion sera organisée auparavant avec les habitants pour recueillir leurs avis.
Les 16 cellules artisanales de Cap'Artisans situées le long de l'avenue Jeanne d'Arc sont toutes occupées et les artisans semblent très satisfaits de leur installation. Une visite de

urs plus de proximité

Cap'Artisans sera organisée prochainement pour les riverains qui le souhaitent en lien avec le Carep qui gère le site. Les habitants sont inquiets par la fermeture des boulangeries du secteur. La mairie négocie l'ouverture d'un dépôt de pain. Un Carrefour Express devrait s'ouvrir dans le local de la station d'essence dans quelques semaines.

Quartier du Château d'eau

12 mars, grand salon du Château du Charmois

La Métropole va bientôt ouvrir au public le nouveau parking de 60 places créé le long du réservoir d'eau en contrebas de la rue Gabriel Péri. Une roseraie a été aménagée au-dessus du réservoir d'eau.
Le parking et la roseraie ont été obtenus par la municipalité en dédommagement de l'installation du réservoir d'eau dans le parc Richard Pouille, poumon vert de la ville. Pour sécuriser l'accès au parking de l'allée Jean Legras, un petit rond-point sera aménagé (en ne supprimant que 4 places de parking de part et d'autre du rond-point), ainsi qu'un passage piéton à la hauteur de l'arrêt de bus « Legras ».
Tout le centre-ville va devenir une zone 30 matérialisée par du marquage au sol. Elle comprendra les rues de Malines et Gabriel Péri jusqu'à la rue de Norvège, les rues de Belgique et l'avenue du Charmois (de part et d'autre du marché municipal).
Des habitants de la résidence Saint-Charles ont exprimé leur mécontentement quant à la grille et le portail gris trop compacts qui masquent le parc. La mairie va rechercher une solution pour rendre cette porte plus transparente !
Des aménagements de sécurité au niveau de la rue de Norvège vont être réalisés en attendant la reprise complète de la voirie qui coïncidera avec le passage d'une canalisation d'eau sous cette voie. ■

Quartier d'Embellie Mairie

26 mars

Les habitants sont venus en nombre en présence du responsable de l'agence de Batigère. Une nouvelle aire de jeux va être installée cet été sur l'esplanade de l'abbé Pierre, située à côté du bâtiment les Cormorans rue de Venise, suite à la demande des mamans. Ces travaux coûteront 35 000 €.
Le parking de la rue de Lisbonne, situé en face du bâtiment les Grives va être agrandi avec une trentaine de places de stationnement supplémentaires. Une nouvelle allée entre la place d'Italie et la rue de Turin devrait être bientôt créée.
La mise en sens unique de la rue de Venise a permis la création d'une quinzaine de nouvelles places de parking, la diminution de moitié de la circulation automobile ainsi que la réduction de la vitesse des véhicules. ■

PADD Késaco ?

Le Plan Local d'Urbanisme (PLU) définit les conditions d'occupation et d'utilisation du sol sur le territoire communal. Depuis juillet 2015, en collaboration avec l'ensemble des 20 communes composant l'agglomération, un projet de PLUi (intercommunal) est en cours. Il intègrera un Projet d'Aménagement et de Développement Durables (PADD) qui en définira les grandes orientations.

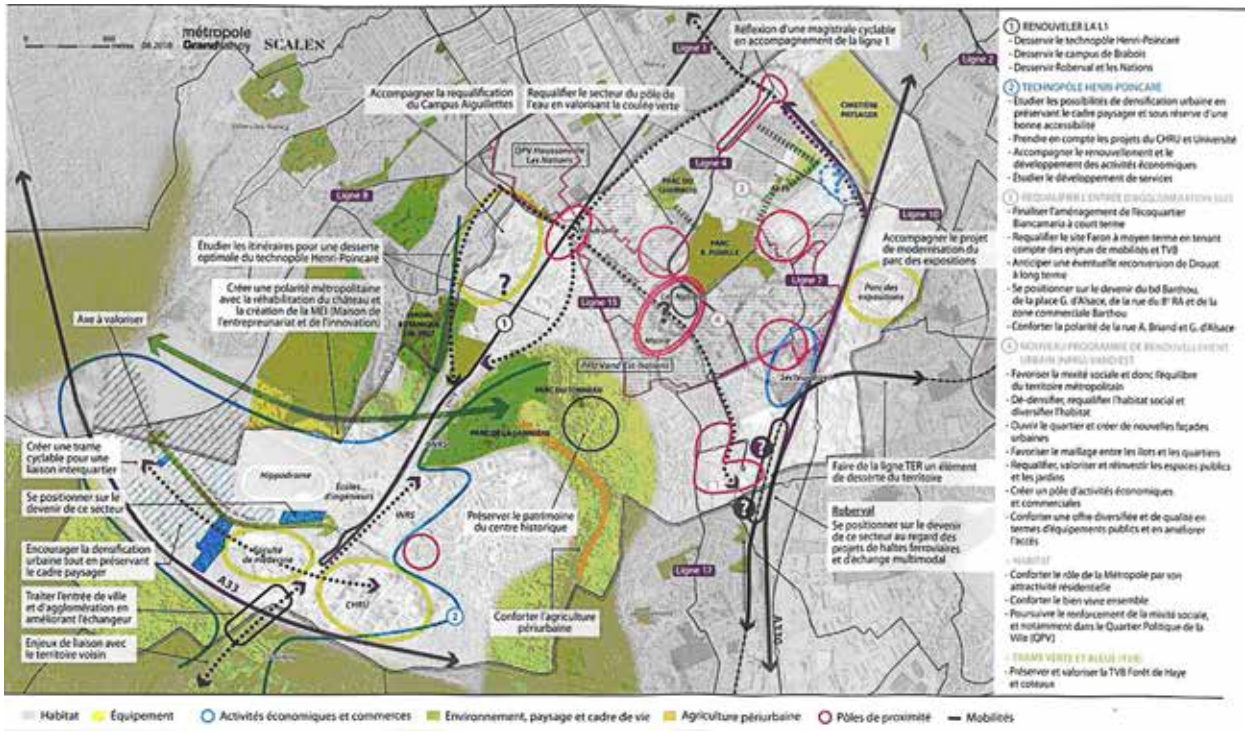

Insertion du Plan du PLUi

L'élaboration du PLUi est jalonnée de plusieurs étapes :

- La réalisation d'un diagnostic territorial en matière d'habitat, d'économie, de déplacements, de paysages, d'environnement ou de démographie, qui permet de dégager les grands enjeux du territoire métropolitain,
- Puis, en concertation avec les élus des 20 communes et les acteurs locaux, l'élaboration du PADD. Il s'agit d'un document-cadre qui propose un canevas pour le PLUi à venir. Il précise :
  - la ligne directrice du PLUi,
  - la vision stratégique portée par la métropole,
  - les orientations générales d'urbanisme et d'aménagement et constitue un outil pour la mise en œuvre des politiques publiques.

À Vandœuvre, le projet de PADD a été débattu en séance du Conseil municipal fin janvier 2019. Le document définitif devrait entrer en vigueur fin 2021, en même temps que le PLUi.

Ils en parlent...

Manu Donati, Bertrand You

« Conscients que l'avenir du territoire se dessine aujourd'hui et afin de garder un regard attentif sur l'élaboration du PLUi, nous avons proposé des amendements au projet de PADD qui nous a été soumis par la Métropole.

La ville durable, outil de la transition écologique, est à la fois une urgence et une obligation de long terme qui trouve toute sa place dans le PADD de la Métropole.

Il faut :

- Répondre à la crise environnementale par une approche globale et cohérente de l'aménagement en faveur du bien-être et de la santé de la population, ainsi que de la préservation des ressources naturelles,
- Mettre en œuvre un nouveau mode de développement plus raisonné, transversal, mêlant maîtrise et sobriété, avec pour objectifs la durabilité, l'équilibre et la qualité de l'aménagement de son territoire. Cette approche globale repose sur plusieurs axes qui définissent la « Ville durable » :
- La préservation et l'organisation des espaces naturels (Trame Verte et Bleue) situés à l'intérieur de la ville, afin d'y maintenir un contact avec la nature et d'entretenir la biodiversité,
- Une densification urbaine raisonnée afin de créer un cadre de vie à taille humaine respectueux des territoires voisins non construits,
- Une gestion intelligente de l'énergie privilégiant les énergies propres afin de garantir un environnement de qualité,
- Le développement de transports en commun efficaces et de qualité incitant les habitants à les utiliser. »

Brèves d'écoliers

Temps périscolaires plus simples les inscriptions

● Vous avez plébiscité les inscriptions dématérialisées aux temps périscolaires. Désormais, vous pouvez procéder aux inscriptions du 1er au 25 de chaque mois, pour les deux mois suivants.

● Un second formulaire vous permet de modifier ou annuler votre inscription

Rappel : toute demande ne respectant pas le délai des 2 jours ouvrés ne pourra être prise en considération par le service Affaires Scolaires et Périscolaires. ■

+ D'INFOS

Inscriptions :
periscolaire.vandoeuvre.net

Renseignements :
Service Affaires Scolaires et Périscolaires :

Téléphone :
03.83.51.80.22

Mail :
van-enseignement@vandoeuvre.fr

Atsem bien formés

Des formations sont dispensées aux ATSEM, animateurs et agents de cuisine pour enrichir leur savoir-faire et leurs connaissances. Par exemple, à chaque période de vacances scolaires est organisée une formation ATSEM sur une thématique précise : prévention des dérives radicales, gestes et postures, mono brosse, utilisation des produits d'entretien, Sauveteur Secouriste du Travail, relaxation et handicap etc. Sur le plan du périscolaire, près de 60 agents sont concernés par ces formations en complément des formations BAFA* ou BAFD** en cours.

* BAFA : brevet d'aptitude à la fonction d'animateur
** BAFD : brevet d'aptitude aux fonctions de directeur d'accueils collectifs de mineurs à caractère éducatif

Cantines ouvertes

Pour ses restaurants scolaires, Vandœuvre a fait le choix du bio et de la qualité lorraine (viandes et produits locaux). Les journées « portes ouvertes » permettent aux parents de pénétrer dans l'univers familier des enfants, le moment privilégié où ils sont rassemblés avec les copains à table, suivis par les encadrants. Ils pourront aussi suivre le déroulement d'une activité organisée après le repas.

Rappelons que les menus sont élaborés par une commission de restauration scolaire composée d'une diététicienne, d'élus, d'enfants et d'agents communaux. ■

Marcher pour sa santé

La salle de sports ce n'est pas votre tasse de thé ? Vous préférez le sport loisir en plein air et si possible entre amis ? Vandœuvre Loisirs Plein Air est fait pour vous !
Filez tout de suite demander le programme au Parc des sports à pied évidemment ! Pas d'angoisse, on vous proposera une séance à l'essai avant une inscription définitive.

Depuis 1995, les activités de l'association VLPA se sont multipliées et enrichies de la présence d'animateurs du service des sports de la ville et de bénévoles formés. Le principe reste le même : partir de bon matin en bus dans un nouveau coin de nature, effectuer une balade entre adultes devenus depuis des amis, être de retour à 12 heures pour un repas bien mérité.
Les parcours sont adaptés à tous les niveaux 4, 6, 8, 10 km et chacun marche à son rythme. Chaque année sont organisées des sorties spéciales d'une journée : par temps de neige un circuit en raquettes, mi-décembre un marché de Noël ou la découverte d'un lieu touristique… Tous les deux ans, VLPA vous propose un séjour randonnée de trois jours.

Gym, c'est le lundi

Vous avez aussi la possibilité de participer le lundi à une séance de sport en salle. Dirigée par un animateur du service des sports, elle vous permettra d'entretenir une bonne forme physique. ■

+ D'INFOS
Tarifs :
Vandopériens : 44 €/an
Extérieurs : 88 €/an
Vandœuvre Loisirs Plein Air
Damien Annesser
03 83 51 31 43

Randonnées en raquettes l'hiver…

…et sorties à l'ombre des cascades l'été.

Le Tennis **monte au filet**

Situé en contrebas du gymnase Haut de Penoy et du club de gymnastique (ALB) de Vandœuvre, le Complexe Neukom abrite l'U.S. Vandœuvre Tennis (USVT) et ses 300 adhérents.

Du benjamin Eden, 3 ans et demi inscrit au mini-tennis, à Jacques le doyen, qui vient de fêter allègrement ses 83 printemps toujours prêt à s'entraîner deux fois par semaine et jouer en compétition, tous se retrouvent sur les courts pour pratiquer leur loisir favori. Vous avez dit « mixité générationnelle » ?

US Vandœuvre Tennis en chiffres

- 3 courts couverts, 2 courts extérieurs éclairés
- 140 jeunes à l'école de tennis et de compétition
- 160 adultes, dont 100 prennent un cours de 1 h 30 chaque semaine
- 3 moniteurs diplômés d'état et 4 aide-moniteurs
- 46 équipes de compétition (jeunes, seniors, seniors +)
- 6 tournois : 2 tournois « jeunes », 2 tournois open, 1 tournoi seniors +, 1 tournoi interne
- 12 semaines de stages par an pour jeunes et adultes

Un comité directeur dynamique

Composé de 12 bénévoles, le comité directeur se réunit régulièrement pour assurer la gestion du club, proposer de nouvelles orientations, de nouvelles activités afin que l'USVT garde son attractivité pour tous les publics qui le fréquentent (débutants jeunes ou adultes, joueurs loisir, compétiteurs), attire de nouveaux pratiquants et justifie le slogan : Le tennis, un sport pour tous !

Le club reçoit depuis plus de 30 ans le soutien de la municipalité sans qui la construction et l'entretien des terrains, des locaux de convivialité et la rénovation actuelle de l'éclairage des courts intérieurs, n'auraient pas été possibles.

et toujours la convivialité

Les activités à l'USVT ne se limitent pas à des joutes purement tennistiques. Les animations festives se succèdent tout au long de l'année : soirée chandeleur, défi ping-pong, soirée double mixte… mêlant agréablement agapes plus ou moins gastronomiques et défis sportifs. Ces initiatives permettent à toutes les générations de se rencontrer dans une ambiance conviviale. ■

Pour en savoir +

Le tennis est un sport ouvert à tous !

MÉDIATHÈQUE

Nouvel espace lecture

Tapis sous vos pieds et machines à café à proximité, tel est ce nouvel espace convivial mis en place par la médiathèque de Vandœuvre : le **Café Lecture**.
Vos bibliothécaires ont sélectionné des livres courts, simples, mais pas simplistes, destinés aux personnes qui ne lisent pas ou peu ou plus, ou qui ont tout simplement envie d'ouvrages agréables à lire et à comprendre.
Vous aurez le loisir de les lire sur place ou de les emprunter. Venez vite découvrir ce nouvel espace qui vous attend au rez-de-chaussée.
Bonne lecture à tous !

Coup de Cœur de la Médiathèque

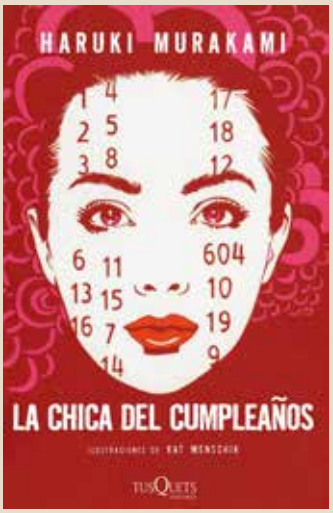

Patricia

♥ ♥ ♥

Birthday Girl

de Haruki Murakami
Illustrations de Kat Menschik
Une jeune serveuse doit travailler le jour de son 20e anniversaire alors que ce n'était pas prévu. Son patron étant malade ce jour-là, elle va devoir apporter son repas au propriétaire du resto. Cette rencontre va la marquer à vie.
L'auteur nous livre là une nouvelle poétique où une grande part est faite à l'imaginaire. Vous découvrirez au fil des pages de belles illustrations toutes en rouge, rose et blanc qui subliment le récit. Vous pourrez retrouver ce livre au rez-de-chaussée, espace « Café Lecture ».

MJC ÉTOILE

Des étoiles brûlent les planches

Depuis sa création en 2011, le festival « Les Planches de l'Étoile » s'est imposé comme l'événement régional incontournable pour tout amoureux de théâtre.

Né du désir de réunir autour d'un projet collectif des troupes de théâtre amateur qui ne se rencontrent jamais, « Les Planches de l'Étoile » leur donne les moyens de jouer dans des conditions réelles sur une scène et devant une assistance de plus en plus nombreuse. Cette année encore, le festival a rencontré un franc succès grâce à une programmation ambitieuse : textes de répertoire, créations, ou encore improvisation, les acteurs ont su faire rêver, divertir et faire vibrer le public.
Le projet n'est pas seulement une succession de pièces de théâtre qui s'enchaînent mais bien un festival synonyme de fête et de rencontres. Pour le faire vivre, l'organisation a souhaité dès le départ que ce projet soit porté par tous et pour tous afin que chacun (acteurs, organisateurs, bénévoles, salariés, habitants du quartier) trouve sa place dans le projet. Chevilles ouvrières indispensables à la réussite d'un tel festival, l'équipe de bénévoles a encore été particulièrement active et efficace cette année. Du choix de la programmation à la décoration et à l'agencement des locaux, de la préparation des repas à l'accueil des acteurs et du public, elle a relevé tous les défis avec le sourire et une énergie communicative.
Réinventant le lien entre le théâtre et la cité, le festival des planches de l'Étoile réussit chaque année à mettre en relation les artistes et les habitants, et de faire naître de cette rencontre, un festival où le théâtre met en avant l'expression éphémère et sensible d'un « Vivre ensemble ».

CCAM SN

Deux temps forts

Le CCAM présente ses deux prochains temps forts : le tout nouveau « Ce qui nous agite » et l'emblématique festival « Musique Action».

Exil/accueil

La question qui nous agite aujourd'hui est la suivante : en quoi l'arrivée de ceux qui ont dû quitter leur pays interroge profondément ce que nous sommes ou ce que nous croyons être ?
Deux jours pour défaire le monde et le comprendre, avec la pièce de Gurshad Shaheman, Exil/accueil, création du festival d'Avignon 2018.
Les flux migratoires vers l'Europe, ont pris une ampleur sans précédent depuis la Seconde Guerre Mondiale. Ils ont considérablement bousculé les démocraties européennes et l'image qu'elles ont d'elles-mêmes. La diversité des réactions politiques, des initiatives associatives et des opinions publiques a largement fissuré le fantasme d'une Europe ouverte au monde et mue par un humanisme qu'elle aurait contribué à forger à travers l'histoire.

+ D'INFOS
Ven 26 + sam 27 avril
Plus d'infos sur www.centremalraux.com

Musique Action Festival de création sonore

La 35e édition du festival Musique Action fera la part belle aux univers indomptés et singuliers, synonymes d'audace, d'inventivité et de joie. Durant sept jours, du CCAM à la MJC Lillebonne, de la salle Poirel au Théâtre de la Manufacture, en passant par le parc Richard Pouille et la médiathèque, Musique Action célébrera l'arrivée des beaux jours.
Au programme de cette 35e édition : *The Necks, Les Percussions de Strasbourg, ensemble0/Moondog, Cie Ouïe/Dire, Halory Goerger, Anthony Laguerre, Etienne Rochefort, Hervé Birolini, Lê Quan Ninh, die Angel…* et bien d'autres encore !

+ D'INFOS
du lun 6 au dim 12 mai
Plus d'infos sur www.centremalraux.com

MJC LORRAINE

Être parent

« Être parent » est né en 2014 de la collaboration du secteur audiovisuel de la MJC Lorraine et du dispositif de réussite éducative (DRE) de la ville de Laxou. Outil simple et direct, il répond aux premières interrogations des parents et les invite à aller rencontrer d'autres parents ou des professionnels de l'enfance pour confronter leurs expériences ou recevoir une aide.

Des réponses aux parents

Le DRE accompagne les enfants et leurs familles dans les domaines éducatifs, périscolaire, social ou sanitaire. C'est un outil moderne d'accompagnement à la fonction parentale au service des professionnels qui œuvrent dans le champ de la parentalité. Il répond aux premières interrogations des parents, perdus parfois dans leurs repères éducatifs, les difficultés de la vie ou les méandres des organisations (écoles, services à l'enfance…). Très pédagogique, il aide d'abord à se poser les bonnes questions, méthode qui va permettre de mettre en place les meilleures solutions, de déterminer si je peux y répondre seul ou si la rencontre avec les professionnels de l'enfance est nécessaire.

Des films courts

À la liste des principaux questionnements des parents, « Être parent » répond par une série de films courts (5') construite à partir de témoignages liés au vécu des parents. Les scenarii permettent d'obtenir des points de repères, de susciter un questionnement, d'obtenir des clés, des pistes pour favoriser l'équilibre de la famille et mieux comprendre son ou ses enfants. C'est aussi la possibilité d'échanger avec d'autres parents sur leurs expériences, sur leurs pratiques, de favoriser les rencontres et rompre les isolements.
« Être parent » est une petite encyclopédie illustrée de la parentalité aux prises avec le monde d'aujourd'hui et un facilitateur d'échanges entre parents et professionnels.

+ D'INFOS
En accès libre pour les parents et les professionnels
www.etreparent.info

Ça chauffe en Lorraine

La commune de Vandœuvre, engagée dans un Plan Climat Énergie pour diminuer les consommations d'énergie, met en place une subvention pour aider les habitants du quartier Lorraine à réaliser des travaux de rénovation thermique. Le changement d'équipement de chauffage est également concerné.

L'énergie la moins chère et la moins polluante est celle qu'on n'a pas besoin de produire.
La municipalité de Vandœuvre s'est engagée dans un plan de réduction des consommations énergétiques des bâtiments. Pour les particuliers, ce plan prend la forme d'une aide financière à la réalisation de travaux de rénovation thermique dans des quartiers aux constructions fortement consommatrices. La nouvelle campagne est destinée au quartier Lorraine pour les années 2019 et 2020.
Une balade thermographique a déjà été organisée dans le quartier Lorraine en début d'année avec l'Agence Locale de l'Énergie et du Climat (ALEC). Celle-ci a permis d'illustrer les problèmes d'isolation et de ponts thermiques sur les habitations du quartier. De nombreux habitants ont joué le jeu en répondant également à un questionnaire pour aider à diagnostiquer la situation initiale et à cerner les besoins et les projets.
Cette nouvelle opération est la quatrième du genre. Après une campagne expérimentale sur le quartier des Cheminots lorrains en 2013-2014, une seconde campagne a été menée sur le quartier Brichambeau en 2016 et 2017. En 2018, la campagne a concerné le quartier Bois-le-Duc. Ce sont ainsi 30 habitations qui ont déjà été rénovées avec le soutien de la ville. ■

+ D'INFOS

Contacts :
Pour obtenir des conseils pour votre projet :
ALEC : 03 83 37 25 87
Pour en savoir plus sur la subvention de la mairie :
Service Développement durable : 03 83 51 80 44

Pour en savoir +

Lutter contre les chaleurs d'été

Face aux pics de chaleur de plus en plus fréquents auxquels nous sommes confrontés, la mairie de Vandœuvre s'est penchée sur les aménagements à mettre en place au niveau des groupes scolaires. La solution retenue : l'installation de stores extérieurs sur les façades exposées au sud.

Cette décision a été prise à la suite d'une étude technique de chaleur estivale sur les groupes scolaires de la ville et à une phase de tests. Il s'agit d'assurer les meilleures conditions d'apprentissage aux enfants de Vandœuvre.
Les stores extérieurs qui vont être mis en place offrent une protection contre les rayons du soleil qui surchauffent les salles de classe en été. Le système retenu permet de l'adapter au besoin et de conserver un maximum de lumière naturelle dans les locaux tout en stoppant le rayonnement solaire avant qu'il ne traverse les vitres et n'entraîne un effet de serre.
La pose de stores sera complétée, là où c'est possible, par la plantation d'arbres à feuilles caduques à proximité des baies vitrées les plus exposées. Les feuilles protégeront du soleil en été, et tomberont à l'automne pour laisser passer les rayons en hiver.
Ces solutions sont à la fois les plus économiques et les plus écologiques.
Les travaux débuteront cette année au niveau des groupes scolaires Paul Bert, Brossolette et Jeanne d'Arc. Ces investissements seront ensuite déployés progressivement à tous les groupes scolaires de la ville. ■

+ D'INFOS

Et vous ? Que faire pour vos logements ?
Différentes solutions existent pour rafraîchir les intérieurs des bâtiments, dont les habitations. L'ADEME recommande notamment de végétaliser les balcons d'appartement ou les terrasses en pierre ou carrelage. Vous pouvez utiliser des pots, des jardinières, pour faire pousser toutes sortes de plantes. La transpiration des plantes et l'évaporation de l'eau au niveau du sol créeront un phénomène de climatisation naturelle permettant de faire baisser la température intérieure de quelques degrés.

L'électricité prend le dessus !

La protection du climat nécessite, en priorité, de réduire nos consommations d'énergies carbonées, mais cela ne suffira pas… Il faut également les remplacer. Cette substitution peut se résumer en deux lignes : l'usage de l'électricité doit être généralisé avec le renfort progressif des énergies renouvelables ; et cela partout, notamment dans l'habitat et les transports.

Afin de contribuer à la transition graphique, la Métropole du Grand Nancy (MGN) met actuellement en place deux dispositifs, l'un en faveur de l'énergie solaire, l'autre de la mobilité électrique.

Le Cadastre solaire

Gratuite et propre, l'énergie solaire est disponible sur nos toitures et peut être exploitée selon deux procédés très différents : les classiques panneaux solaires photovoltaïques qui produisent de l'électricité, et les panneaux solaires thermiques, moins connus et plus simples, qui sont composés d'un serpentin dans lequel une circulation d'eau est réchauffée avant d'être réinjectée dans les circuits d'eau chaude sanitaire (chauffe-eau, cumulus…) ou de chauffage central.

Dans notre région réputée peu ensoleillée, la difficulté survient au moment de calculer la rentabilité de l'investissement.

Afin que chacun puisse anticiper la rentabilité de panneaux solaires sur sa propre habitation, la MGN a mis en place un « Cadastre solaire » (https://grand-nancy.cadastre-solaire.fr/). Sur une cartographie similaire à Google Maps, il est possible de sélectionner son habitation et de connaître la qualité d'exposition de chaque pan de toiture ainsi que sa surface. Après avoir choisi un type de panneaux (production d'électricité ou d'eau chaude) et leur surface (limitée à 2 m² pour l'eau chaude), la rentabilité est indiquée.

On constatera que les panneaux solaires thermiques sont plus rentables que les photovoltaïques. Ils font en outre l'objet d'aides financières de la MGN (100 €/m²), en plus des aides de l'État (CITE et CEE).

Un réseau de bornes de recharge pour les véhicules électriques

Afin d'accompagner le développement des véhicules électriques, la MGN et les villes volontaires mettent en place un réseau de bornes de recharge destiné à assurer un maillage suffisant du territoire avec un moyen de paiement interopérable. Dès maintenant, des bornes sont installées dans certains parkings du centre-ville de Nancy et dans les parkings relais (Brabois).

L'année 2019 devrait voir l'installation à Vandœuvre de 4 autres sites d'accès public : sur l'esplanade des Nations, à la piscine Michel Bertrand, dans l'écoquartier Biancamaria et sur le parking de l'hypermarché Leclerc.

Après une évaluation de l'utilisation de ces bornes, la ville envisagera l'installation de nouveaux sites autant que de besoin. ■

À SAISIR

Résidence-autonomie **Appartement pour un couple**

Logement de type F1 bis d'une surface habitable de 45 m², équipé d'une entrée, d'une kitchenette avec plaques électriques, d'un séjour, d'une salle de bains avec douche, d'une chambre avec cabinet de toilette attenant et d'un balcon.
Gardiennage 24h/24, système appel-malade, possibilité de restauration les midis du lundi au samedi inclus, animations, proximité pôle médical, commerces et parc de loisirs.
Loyer : 647 € charges comprises (eau chaude et froide, chauffage).
Conditions d'admission : Être âgé d'au moins 60 ans et être autonome (Établissement non médicalisé). ■

+ D'INFOS
Résidence autonomie « Les Jonquilles »
G. Poupard : 03 83 51 10 82

SOCIAL

Créateurs de liens

Qu'est-ce qu'un « aidant familial » ? C'est une personne qui s'occupe quotidiennement d'un proche dépendant, handicapé ou malade et quel que soit son âge.

Il peut s'agir d'un membre de la famille, d'un ami, d'un voisin… L'association AVEC en partenariat avec AG2R, La Mondiale et l'association française des aidants, met en place un dispositif de formation pour leur permettre de mieux appréhender leur situation, de rendre leur quotidien plus confortable et de trouver les réponses à leurs questionnements.

Fatiha, Formatrice

Un accompagnement est indispensable

« Sur notre territoire, nombre d'actions à destination des proches aidants sont mises en place par différents porteurs de projet. Ils proposent des espaces de soutien collectif, qu'il s'agisse de moments conviviaux, de groupes de parole, de réunions d'information, de formations…
Pour moi, si le temps de la formation est primordial, l'expérience m'a amenée à constater qu'un accompagnement est indispensable. Il permet de tenir informés les participants des actualités juridiques, de leur transmettre des liens pouvant les aider, des invitations sur la santé/bien-être et de les encourager à rejoindre le « café des aidants », lieu de rencontre et de partage collectif. Je les invite à transmettre leur expérience auprès de nouveaux aidants qui y sont conviés.

Catherine

« Le groupe d'aidants que j'ai intégré il y a quelques mois, m'a apporté une nouvelle vision de ma situation. La charge d'un parent, d'un conjoint ou plus difficile encore d'un enfant sur des dizaines d'années, impacte fortement la vie et même la santé de l'aidant. Nous en avons pris conscience et grâce au savoir-faire de notre formatrice, chacun a pu témoigner de son histoire dans le respect des autres. L'écoute et la compréhension de tous les participants ont généré une belle cohésion à chaque rencontre. Merci ! »

Renaud

Pour moi la formation se résume dans ces citations :

« Rester fort mentalement
et physiquement »,
« Tous les jours, à tous points de vue,
je vais de mieux en mieux », Émile Coué,
« La force de la vie, c'est de vivre». ■

Le RéSo

Apprendre et transmettre : Le RéSo (Réseau d'Echanges Solidaires) met en lien des personnes désireuses d'apprendre et de transmettre. Son principe : chacun d'entre nous possède des savoirs et a la capacité de les transmettre à d'autres. Curieux, passionnés, amateurs, spécialistes... rejoignez-le !

Le RéSo existe depuis décembre 2016. Il est coanimé par quatre structures de la ville : la Maison Départementale des Solidarités, l'Association Jeunes et cité, la MJC centre social Nomade et le Centre Communal d'Action Sociale. Dans un esprit solidaire, le RéSo permet d'échanger, de manière réciproque, des savoirs, des compétences et des services. Ouvert à tous, le RéSo fonctionne sans échange pécuniaire.

Offreur et demandeur

Au sein du RéSo, chacun devient alternativement offreur et demandeur. Les offres et les demandes ont un large panel : culture, bien-être, savoirs techniques, gastronomie, loisirs, environnement... Elles sont déposées auprès de l'équipe d'animation du RéSo qui lorsqu'une offre correspond à une demande, crée l'échange. C'est ainsi qu'Ali a offert son savoir-faire en création de bijoux, Fayzé en cuisine syrienne, Jean-Luc en informatique et Fabrice en mécanique auto ! De très nombreuses offres et demandes sont d'ores et déjà recensées, venez les consulter ou les enrichir de nouvelles !

+ D'INFOS

Toute l'actualité du RéSo sur notre page Facebook : @leReSoVandoeuvre
Pour nous rejoindre : reseaudchange@gmail.com
Évelyne et Lucie
Maison des Solidarités
03 83 55 44 31
Stéphanie et Anne-Laure
CCAS : 03 83 51 80 05

Conseil Municipal des Enfants

Jeudi 31 janvier a eu lieu, en salle du Conseil, l'installation du Conseil Municipal d'Enfants de Vandœuvre. École de la citoyenneté, ce dispositif permet aux jeunes d'expérimenter le fonctionnement de nos institutions locales et d'agir vraiment pour la mise en place de la ville de leurs rêves.

Des élus ont fait la présentation de ce projet dans chacune de nos huit écoles élémentaires, auprès des classes de CE2, CM1 et qui constituent le collège électoral pour l'année 2019. Les enfants et les enseignants ont accueilli le projet avec beaucoup d'enthousiasme. Les candidats (CM1 et CM2), ont constitué des binômes et élaboré leur programme. Ils ont ensuite mené campagne dans leurs écoles. Les élèves de CE2 qui ne pouvaient pas se porter candidats (car n'habitant pas la commune), ont été appelés à participer à l'élection. Dans chaque école, avaient été installés des urnes et isoloirs, et les enseignants et les élus adultes ont organisé l'élection. Le premier Conseil Municipal des Enfants s'est tenu en janvier.

Le binôme Amélia Badre (École élémentaire Jeanne d'Arc) et Yacine Ghribi (École élémentaire Europe-Nations) a été élu.

Depuis son élection, le Conseil Municipal se réunit tous les 15 jours à la Médiathèque sous forme d'ateliers de travail. Trois fois dans l'année, les projets retenus lui seront proposés. L'animation du Conseil Municipal des Enfants a été confiée à l'association Les Francas.

Rencontre annuelle au Grand Nancy

Le Conseil Municipal des Enfants assistera pour la première fois à la rencontre annuelle des Conseils Municipaux Enfants des communes de la Métropole du Grand Nancy, organisée par la ville de Heillecourt en novembre 2019.

Conseils municipaux

Pour en savoir +

28 janvier 2019

■ Dénomination du gymnase de l'école Brabois 'Gymnase Françoise LHUILIER'
Madame Françoise LHUILLIER a été institutrice de la République, puis professeur des écoles à Vandœuvre de 1974 à 2009.
La commune a souhaité donner son nom au gymnase construit dans l'enceinte de l'école Brabois. Par cette reconnaissance, la commune de Vandœuvre veut rendre hommage à tous les enseignants qui se dévouent quotidiennement pour l'épanouissement de nos enfants.

■ Projet de partenariat 'Parcours d'éducation artistique et culturelle 2018-2019'
En partenariat avec l'académie de Nancy-Metz, la commune de Vandœuvre entend développer l'éducation artistique et culturelle dans les écoles conformément à la Charte correspondante.
D'un coût global de 3 200 euros, ce projet est subventionné à hauteur de 2 500 euros par l'académie.

■ Attribution d'une subvention à l'association 'Les Francas' pour l'animation du Conseil Municipal des Enfants
L'association d'éducation populaire 'Les Francas' procédera à l'animation du Conseil Municipal des Enfants mis en place par la commune de Vandœuvre.
Gage d'indépendance et de professionnalisme, les Francas percevront une subvention exceptionnelle de 4 000 euros.

■ Adhésion Charte d'engagement : 'Villes et Territoires sans perturbateurs endocriniens' Substances chimiques
Substances chimiques d'origine naturelle ou artificielle étrangères à l'organisme, les perturbateurs endocriniens (PE) peuvent interférer avec le fonctionnement du système endocrinien et induire des effets néfastes sur l'organisme d'un individu ou sur ses descendants. L'Union Européenne recense plusieurs centaines de PE auxquels nous sommes exposés tous les jours, par le biais de notre alimentation, du contact direct ou de la respiration.
La commune de Vandœuvre s'engage donc dans un plan d'actions visant à réduire l'exposition aux PE.

■ Subvention exceptionnelle à l'AFM Téléthon
La commune accorde une subvention exceptionnelle de 1 110 euros à l'AFM Téléthon.

25 mars 2019

■ Motion contre le projet de création des établissements publics des savoirs fondamentaux

■ Motion contre la décision du Conseil Supérieur des Programmes de l'éducation Nationale de ne plus enseigner la Bataille de Verdun
Retrouvez les textes complets de ces motions sur notre site internet

■ Fiscalité directe locale 2019 – vote des taux sans augmentation
En 2019, les taux de fiscalité seront identiques à ceux appliqués depuis 2008.
TH : 11,43 % - TFB : 12,03 % - TFNB : 12,08 %

■ Demandes de subventions au titre de la Dotation de Soutien à l'Investissement Local (DSIL) 2019
La commune va solliciter près de 350 000 euros de subvention pour les projets d'extension de l'école Jean Macé et de travaux d'isolation du groupe scolaire Brabois (soit 40 % du montant total des travaux).

■ Évolution des périmètres scolaires
Au vu des transformations urbanistiques de la ville et de l'évolution des capacités d'accueil des établissements scolaires, deux modifications ont été apportées : rattachement en double choix (Jean Macé ou Paul Bert) du secteur Biancamaria et rattachement en double choix du quartier Forêt Noire aux groupes scolaires Jeanne d'Arc et Jean Pompey/ Europe Nations.
Pour le détail des rues concernées, se rapprocher du service enseignement.

■ Campagne de rénovation thermique – quartier Lorraine
La commune est engagée dans un plan de réduction des consommations énergétiques des bâtiments. Ainsi, une enveloppe globale de 10 000 euros est allouée pour des aides à des travaux de rénovation thermique ou pour des changements d'équipement de chauffage à hauteur de 1 000 euros par maison pour les particuliers habitant dans le quartier Lorraine.

■ Attribution de subventions à des associations
Au titre de la provision Vie Associative, et pour le premier trimestre, il est décidé d'attribuer 27 685 euros à 25 associations.

■ Subventions exceptionnelles
Il est décidé d'attribuer des subventions exceptionnelles à la MJC Nomade pour un projet interassociatif (Sur un Air de Printemps) à hauteur de 2 000 euros, à l'association Réponse pour le projet « C'est pas pour les filles ? » à hauteur de 2 500 euros et à la MJC Étoile pour le projet 'Culture urbaines' à hauteur de 900 euros.

■ Aide à la formation BAFA 2019
La commune poursuit son dispositif d'aide à la préparation au diplôme du BAFA pour les jeunes.
Cela concerne 22 jeunes et l'aide varie selon les quotients familiaux.
Au total, les crédits s'élèvent à 7 780 euros. ■

Décès

Jean-Claude Colin
est décédé le 22 février à l'âge de 81 ans. Élu en 1971 et en 1977 sur la liste conduite par Richard Pouille, puis en 1983 sur la liste de Michel Bertrand, il fut adjoint délégué aux travaux jusqu'en 1989, avant d'entamer un 4e mandat en tant que conseiller municipal d'opposition. À Vandœuvre, il mena à bien les réalisations du Parc Richard Pouille, de l'Hôtel de Ville, du Marché... Il s'est également beaucoup investi en tant que vice-président délégué à l'eau et à l'assainissement, au sein du district de l'agglomération nancéienne. Il laisse derrière lui les créations de l'usine d'eau Edouard Imbeaux, des canalisations de la Meurthe, ou encore du centre international de l'eau de Nancy.

Colette Cases
(née Thiébaut)
est décédée le 1er février à l'âge de 82 ans.
Pharmacienne et épouse de Jean-Maurice Cases, ancien adjoint au maire, chargé de l'urbanisme et des finances sous Richard Pouille, elle fut d'un très grand soutient envers son mari tout au long de sa vie. ■

Nouvelles délégations

Manu Donati (Aménagement Urbain), Bertrand You (Urbanisme Réglementaire), Danielle Macel (Sécurité des Bâtiments), Chabha Graf (Jeunesse et Sports)

Démission

Jean-Paul Carpena (de son poste d'adjoint)

Arrivée

Eray Gundesli. (Conseiller municipal délégué aux Nouvelles Technologies)

Élections

Jean-Noël Génin 13ème Adjoint Délégué à la Sécurité et aux Travaux. ■

Eray Gundesli

GROUPE SOCIALISTES ET RÉPUBLICAINS

À Vandœuvre, une transformation dans la concertation

Cette année encore, à l'occasion du vote des taux d'imposition, la majorité municipale a tenu ses engagements : pas d'augmentation de la part communale.
Ce résultat a été obtenu dans un contexte national difficile, sans dégradation du service public communal et en préservant un taux d'endettement parmi les plus faibles de l'agglomération.
Par ailleurs, la ville, en lien avec la Métropole, poursuit sa modernisation avec, notamment, deux chantiers importants : la rénovation urbaine et la réalisation prochaine du futur tramway.
Le Comité d'Engagement de l'ANRU, qui scellera le dossier de Vandœuvre (lequel a bénéficié, grâce à la mobilisation des élus de Vandœuvre, d'un doublement de l'enveloppe ANRU, portant cette dernière à près de 16 millions d'euros), aura lieu le 17 avril prochain. À la demande du Maire, et de notre collègue Philippe Atain-Kouadio, une réunion va également avoir lieu courant mai avec les habitants des Courlis, en présence du bailleur et de la Métropole. Le désenclavement du quartier et la lutte contre l'habitat vétuste ne peuvent se faire sans considération pour les locataires directement concernés par les démolitions. Il faut les écouter, les accompagner et les rassurer.
Enfin, les élus du groupe socialiste sont mobilisés, aux côtés du Maire et de Manu Donati, adjoint délégué aux mobilités, pour obtenir de la Métropole la plus grande transparence sur le tracé du futur tram et en particulier sur le Val de Villers. Là encore, on ne peut faire l'économie de la concertation et de la pédagogie.

Groupe Socialistes et Républicains :
Philippe Atain-Kouadio, Jean-Pierre Becker, Jean-Paul Bernard, Jennifer Bigaré, Marie-Odile Ganne-Devonec, Jean-Noël Genin, Chabha Graf, Claude Grauffel, Eray Gundesli Stéphane Hablot, Skender Hekalo, Régine Komorowski, Patricia Lécot, Danielle Macel, Marie-Thérèse Mattera, Marie-Agnès Rouillon, Cédric Séa, Rachid Sekkour.

GROUPE ÉCOLOGISTES ET CITOYENS SOLIDAIRES

On est plus chauds que le climat !

Occultée par les violences des casseurs sur les Champs-Élysées, la Marche du siècle a réuni des milliers de manifestants paisibles engagés dans la lutte contre le réchauffement climatique. Agir individuellement, agir collectivement, nous n'avons pas d'autre choix pour tenter d'en limiter les effets. À ce titre les municipalités définissent actuellement les grandes orientations de leur projet d'aménagement et de développement durable (PADD).
Fini le temps où une ville se disait écologique lorsqu'elle avait installé quelques panneaux solaires, nichoirs et ruches. Désormais l'approche doit être globale pour adopter le modèle de la « Ville durable » avec ses différentes composantes :
• La préservation et l'organisation des espaces naturels situés à l'intérieur de la ville et autour de celle-ci pour y favoriser le contact avec la nature et maintenir la biodiversité (Trame Verte et Bleue). La pérennisation de l'agriculture urbaine, si possible biologique, qui favorise les valeurs de partage, d'apprentissage et de réinsertion.
• La requalification et la dynamisation de l'immobilier et des zones d'activité existantes selon des objectifs d'économie d'espace et de respect de l'environnement.
• Une densification urbaine raisonnée, afin d'offrir un cadre de vie agréable. Des centres-villes offrant une mixité de fonctions avec des zones vertes, sportives et de loisirs à proximité pour réduire les déplacements.
• La lutte préventive contre les événements climatiques : risque d'inondation prévenu par le maintien de surfaces végétales, de revêtements drainant ; phénomène d'îlots de chaleur atténué par la création de points d'eau, de plantations, par la végétalisation des immeubles et l'utilisation de matériaux réfléchissants.
• Une gestion de l'énergie intelligente privilégiant les énergies propres pour garantir la qualité de l'air.
• L'émergence de nouveaux réseaux de transports en commun, complétés par des itinéraires pour les mobilités douces, à construire autour de lignes structurantes reliant les divers centres d'agglomération entre eux et pas seulement à l'hypercentre.

Groupe des Écologistes et citoyens solidaires : Dany Ackermann, Marie Chappé, Manu Donati, Malyse Thirion, Bertrand You.

GROUPE COMMUNISTES ET RÉPUBLICAINS

2 ans, déjà ?

2 ans qu'E. Macron a été élu avec son « non-parti » la République en Marche. Élu car en face c'était M. Le Pen, mais pas seulement.
Revenons sur quelques promesses :
Fermer la plus vieille centrale nucléaire de France : on attend. Mettre en œuvre la transition énergétique : taxation annoncée du carburant à la pompe pour nous et les entreprises. C'est tout ! On ne va quand même pas taxer les pollueurs, ni les gros avions, bateaux de croisière et de fret ? Ni relancer des transports en commun abordables et efficaces comme les trains ?
Le ruissellement supposé profiter aux Français : notre pouvoir d'achat devait donc augmenter. Le nôtre, pas celui de ceux qui payaient l'ISF. Jusqu'à aujourd'hui, RIEN. Le coût de la vie augmente : CSG, baisse des APL, carburant, déremboursement partiel ou total de certains soins et médicaments, prix des produits de base en hausse (normal si cela revenait totalement aux producteurs. Mais ce n'est pas le cas !). Alors que l'évasion fiscale fait perdre à notre pays des milliards d'euros.
Ne nous faisons pas berner par des annonces et des mesurettes !
Il faut que l'État dépense moins, supprimons des fonctionnaires disent-ils. Soit, mais voilà ce que cela signifie : moins de services de proximité, moins de soignants et de lits disponibles en hôpitaux et maternité, fermeture d'établissements avec nécessité de faire de longs trajets (payés par… nous-mêmes) pour accoucher, se faire soigner en urgence vitale ou sans urgence, moins d'enseignants qualifiés (oui, on recrute des contractuel.le.s pour aller faire classe de la toute petite section à la Terminale), moins de juges, etc. alors que les tribunaux débordent d'affaires à traiter, moins de policiers, de soldats alors qu'on leur demande des choses qui ne sont pas leurs missions et qu'ils ne peuvent pas avoir leurs repos DUS tout comme les soignants, de l'urgentiste à l'aide-soignante. Pendant ce temps on revend (à qui déjà ?) Aéroports de Paris, société méga rentable pour acheter… on ne sait quoi.
Le combat continue contre la destruction du service public et du pouvoir d'achat. Le capitalisme débridé et le populisme ne sont pas des solutions.

Le groupe communiste et républicain : Carole Attuil, Annie Lévi-Cyferman, Franck Stocker.

FRANCE INSOUMISE

Une Europe de progrès social et écologique

Le groupe France insoumise condamne fermement les tags clairement anti-sémites et négationnistes sur la stèle de Mme Simone Veil. Qu'ils soient antisémites, racistes, islamophobes ou sexistes, ces actes ne doivent pas être tolérés et les responsables poursuivis.
Nous devons mettre en œuvre une Europe qui ne se replie pas sur elle-même et qui ne s'éloigne pas des peuples qui la composent. Et cela commence par cet acte citoyen qu'est la participation au vote. Ce 26 mai 2019 auront lieu les élections européennes. Ne laissons pas d'autres décider une fois encore à notre place lors de ce scrutin qui a une importance primordiale et surtout qui est à seul un tour.
Les décisions prisent par l'Europe encadre les possibilités d'actions laissées aux villes et aux volontés des municipalités, donc à Vandœuvre.
Il est donc capital de choisir des député-e-s européen-e-s qui portent haut leurs

engagements pour la sauvegarde de l'environnement, la justice sociale, la justice fiscale, contre la corruption. Nous devons élire des députés intègres, non complices du libéralisme économique et de ses ravages dans notre société, des députés qui ont envie de réellement porter la parole des peuples, de défendre la dignité de tous les citoyens et citoyennes de ce pays.
Dans son programme l'avenir en commun en Europe. La LFI propose clairement un nouveau pacte européen avec des mesures concrètes afin de redonner sa souveraineté aux peuples européens. Les technocrates et bureaucrates de Bruxelles ont pris possession des institutions européennes et en ont bloqué tout le fonctionnement démocratique.
Il nous faut donc des députés avec un programme fort dans un parlement qui doit être fort aussi. Nous devons choisir des députés qui seront présents au quotidien contre la société libérale que Les technocrates et les libéraux veulent installer. Ce que nous ne voulons pas c'est une Europe sans solidarité, une Europe où l'être humain sera un esclave de la finance et des grands groupes, une Europe où l'être humain sera bafoué dans son existence et dans sa dignité.
Le 26 mai 2019, votons tous et faisons voter pour la liste portée par Manon Aubry et les candidats de la France Insoumise.
Programme Européen de la France insoumise : https://lafranceinsoumise.fr/actualites/elections-europeennes/lavenir-en-commun-en-europe-aussi/

« la France Insoumise »
Bruno Damoiseaux, Nassima Faiq,
Philippe Poncelet

GROUPE « VANDŒUVRE DEMAIN »

Vandœuvre demain

Dans un conseil municipal cohabitent souvent, voire toujours, une majorité et une opposition. Celle-ci se doit d'être un lanceur d'alerte. Nous avons le devoir d'informer les habitants qui nous ont élus et pour cela le principe le plus élémentaire de notre engagement est de respecter ceux qui nous ont donné mandat. Dans un souci de cohérence et d'unité dans nos actions, Jean Luc, Nicolas et moi-même avons décidé de quitter le groupe « Aimer Vandœuvre » et de créer « Vandœuvre Demain » rejoints par Ann et Marc et ce dans la droite ligne de l'union proposée lors des dernières élections départementales. En nous rassemblant et en créant ce nouveau groupe, nous voulons incarner pour Vandœuvre une alternative future. Au quotidien, nous nous engageons à défendre les intérêts de notre ville. Néanmoins, en dépit de notre ouverture, nous ne pouvons que regretter l'entêtement du Maire pour des raisons souvent politiciennes sur de nombreux sujets.
Ainsi, malgré nos alertes, les manifestations largement déficitaires sont reconduites d'années en années. Le contribuable n'a pas fini de payer ! De même, le Maire promet depuis 5 ans l'achat de la caserne Faron, par la ville seule. Malgré nos demandes répétées, aucun chiffre n'est avancé ! Est-ce pour masquer les coûts réels ? Seraient-ils cachés aux Vandopériens, ce jusqu'aux prochaines élections municipales ? Nul ne doit ignorer l'état plus qu'inquiétant des finances publiques de notre ville. Et aujourd'hui, alors que le bateau coule, le Maire réduit l'offre de service proposé par la commune dans de nombreuses structures. S'il nous avait écoutés plus tôt, de meilleurs choix auraient été faits !
Enfin, nous nous indignons de la dégradation volontaire et ignoble de la stèle dédiée à Simone Veil au cœur de notre ville. Nous, élus, devons être fermes, déterminés et parler d'une même voix face à la montée des thèses extrémistes et la manipulation de l'ignorance. Il faut bâtir notre projet autour de l'éducation, la responsabilité et la conscience du citoyen et cesser d'attiser les haines en prenant position sur des sujets qui ne sont pas de la compétence d'un maire.

Pour le groupe « Vandœuvre demain »,
Dominique Renaud, Ann Marchand,
Marc Saint Denis, Nicolas Pannier,
Jean Luc Vandevelde

GROUPE « VANDŒUVRE EN MARCHE ! »

En Marche pour l'avenir !

Le monde et les attentes des citoyens ont changé. Les luttes partisanes droite-gauche ont démontré depuis plusieurs années leur inefficacité, en s'éloignant de plus en plus des préoccupations des citoyens.
Pour le maire de Vandœuvre en revanche, rien n'a changé. Ses alliances avec les extrêmes privilégiant communautarisme et clientélisme conduisent à des clivages stériles.
Cela prouve qu'il n'a rien compris à cette recomposition qui a fait naître le paysage politique que l'on connaît aujourd'hui.
Dans ce cadre, on ne peut que saluer la décision courageuse de Jean-Paul Carpena (adjoint délégué à l'urbanisme) d'avoir présenté sa démission, plutôt que de cautionner des dérives extrémistes. Ce n'est pas en effet avec une gouvernance sectaire et s'appuyant sur des idéologies que l'on peut escompter agir dans l'intérêt de tous les Vandopériens et contribuer à améliorer le vivre-ensemble.
Aujourd'hui, clairement, le potentiel de notre ville n'est que faiblement exploité. Pour mieux le capitaliser et faire de Vandœuvre un véritable lieu de vie et d'avenir, il faut repenser la conception et la gestion des projets dans la perspective d'une meilleure intégration dans la Métropole.
Citoyens, nous sommes convaincus que notre ville sera plus forte et plus vivante grâce à une vraie démocratie locale construite avec et pour les habitants.
Progressistes, nous sommes également convaincus que l'avenir de notre ville doit passer par davantage d'ouverture au monde et à l'autre, et ce dans tous les quartiers.
Forte de son ancrage multiculturel, Vandœuvre est déjà ouverte sur l'Europe et le Monde.
Nous soutiendrons, et appelons à soutenir, le 26 mai prochain, une vision d'une Europe de progrès économique, social et environnemental.

Frédéric Renaud, Gérard Bonhomme
« Vandœuvre en marche ! »

GROUPE « AIMER VANDŒUVRE »

Et si on parlait référendum...

Le mouvement des « gilets jaunes » a mis sur le devant de la scène la nécessité pour nos dirigeants d'écouter ce que les administrés ont sur le cœur.
Et, peu importe les modes de consultation. Que ce soit par la voie d'une simple consultation ou par la voie d'un référendum consultatif ou décisoire, la démocratie locale s'enrichit toujours du recours à un référendum.
À Vandœuvre, ce mode de consultation populaire aurait écarté le système des rythmes scolaires retenu par le maire et son équipe pendant 5 années par pure obéissance dogmatique alors que son coût et ses soi-disant avantages défiaient le simple bon sens ; heureusement, il a été abandonné au grand soulagement de tous les élus et parents d'élèves après la défaite des socialistes aux présidentielles et aux législatives.
La consultation des Vandopériens aurait certainement évité les nombreux louvoiements de la municipalité sur la situation de l'église Saint François.
Il aurait aussi été intéressant de consulter les Vandopériens sur la mise en œuvre de la vidéo surveillance dans les quartiers afin de la rendre efficace plutôt que d'agir du bout des lèvres et en catimini.
Et, plutôt que de se focaliser sur la seule montée du futur mode de transport public à Brabois, pourquoi ne pas avoir demandé l'avis des Vandopériens sur le tracé et la fréquence des lignes de bus tant la desserte actuelle de nos quartiers est réduite scandaleusement au strict minimum ?
Certes, ces consultations nécessitent en amont un travail d'informations partagées et surtout beaucoup de transparence pour que les citoyens puissent se prononcer sur ces sujets concrets en toute connaissance de cause. Mais on comprend difficilement pourquoi le maire parle de démocratie à tout bout de champs alors qu'il n'a jamais consulté les Vandopériens.

François Muller et Marie-Jeanne Houlle
pour le groupe « Aimer Vandœuvre »

JEUDI
30 MAI
2019
PARC
DU CHARMOIS
VANDOEUVRE
Désir De Nature
10H
18H
ENTRÉE GRATUITE
RENCONTRES / PARTAGES
ANIMATIONS / SPECTACLES
AUTOUR DE L'ENVIRONNEMENT
PROGRAMME :
nature.vandoeuvre.net
Vandœuvre

01·02
JUIN
2019
PARC
DES
SPORTS
10H
19H
4000€
Cash prize
et dotations
ENTRÉE GRATUITE
JEU VIDÉO
TOURNOI E-SPORT
RÉTROGAMING
DRONE
VANDOEUVRE
IN GAME
WWW.VANDOEUVREINGAME.FR
COSPLAY
RÉALITÉ VIRTUELLE
SPECTACLE SABRE LASER
SPECTACLE IRON MAN
orange
DOMETHIC
LA FABRIQUE
stan
métropole GrandNancy
NRJ
Vandœuvre

Tour de la Mirabelle
COURSE CYCLISTE
PAR ÉTAPES DEPUIS 2004
UCI EUROPE TOUR
FÉDÉRATION FRANÇAISE DE CYCLISME
Course Cycliste Internationale classe 2.2 - 4 étapes
31 MAI
1&2 JUIN
2019
Vendredi 31 mai
- Pont-à-Mousson - Vandoeuvre (le matin) 78km
- Vandoeuvre - Blénod-Lès-Pont-A-Mousson (l'après-midi) 97km
Samedi 1er juin
- Epinal - Gérardmer 146km
Dimanche 2 juin
- Château de Lunéville - Damelevières 180km
www.tourdelamirabelle.com
ista
KIA ST CHRISTOPHE AUTOMOBILES
Grand Est

musique
action
#35
18/19
CCAM
06 > 12.05.2019
FESTIVAL
DE CRÉATION
SONORE
Scène Nationale
de Vandœuvre
ESPLANADE JACK RALITE
RUE DE PARME
54500 VANDŒUVRE-LÈS-NANCY
WWW.CENTREMALRAUX.COM
03 83 56 83 56
Vandœuvre
Grand Est
métropole GrandNancy