54500
Vandœuvre
n° 101 • décembre 2019

La vigne à Vandœuvre

vandoeuvre.fr

TRAM Des ouvrages réduits

Coup de théâtre en pleine consultation de la commission d'enquête : la Métropole sort de ses cartons un projet qui devrait apaiser les nombreux contestataires de la solution viaduc long qui devait traverser le Val de Villers. Le projet redémarre, les élus de Vandoeuvre restent vigilants, les usagers sont impatients et les financiers ont sorti leurs calculettes. 54 500 vous informe de ce qui se trame...

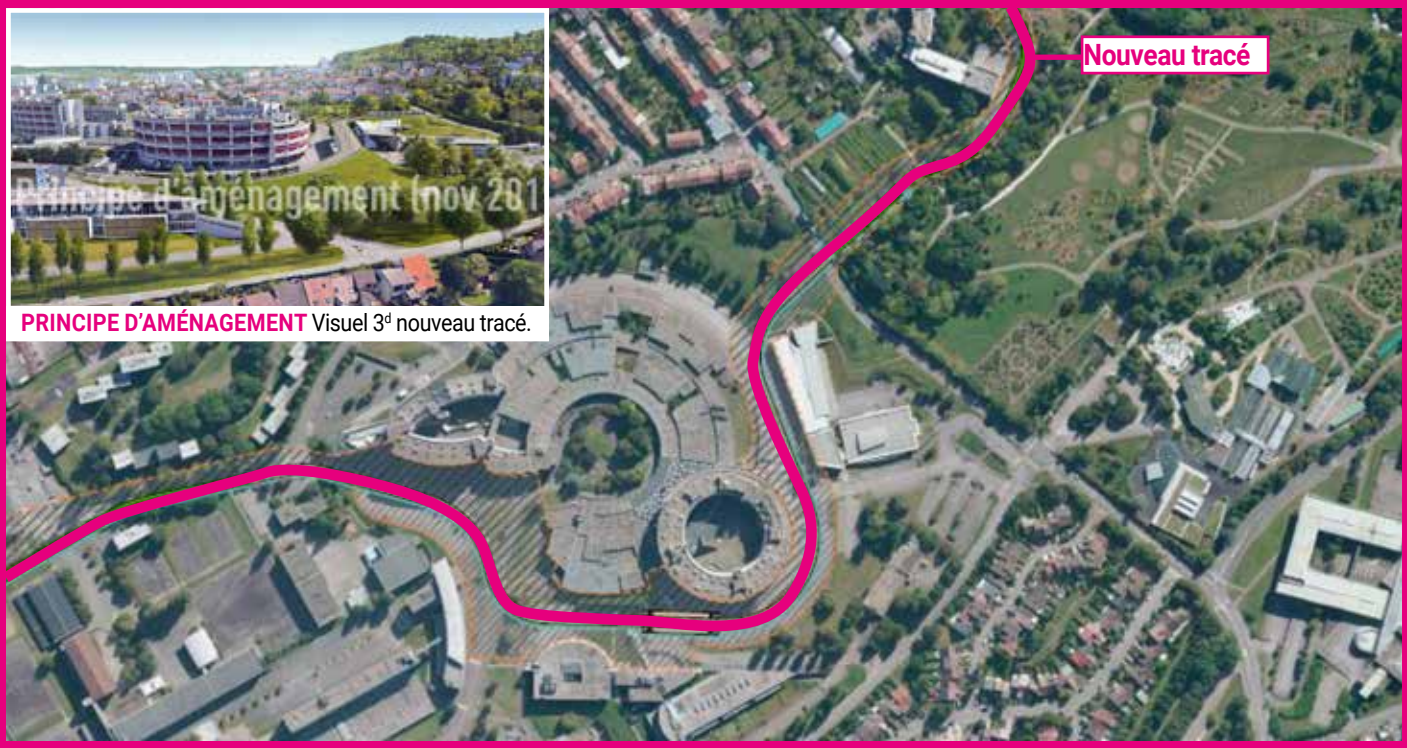

PRINCIPE D'AMÉNAGEMENT Visuel 3d nouveau tracé.

L'avis de la commission

Dans ses conclusions, la Commission d'enquête relève que le renouvellement du tramway actuel s'impose en raison de son obsolescence et rapporte que sa réalisation est vivement attendue par une grande majorité des métropolitains. Elle constate que le projet intègre les mobilités douces et accorde une place plus importante au vélo (pistes cyclables de part et d'autre de la plate-forme). La nouvelle ligne reprend pour une large part le parcours actuel. L'absence de rupture de charge et les extensions prévues dont celle de Nations-Roberval sont bien accueillies par les usagers.

Le point noir du Val de Villers

La montée au plateau de Brabois proposée dans l'enquête publique a focalisé de très nombreuses et virulentes critiques, notamment pour le viaduc de 335 m de long et de 15 m de haut bordant le Jardin botanique. La commission elle-même a émis un avis négatif, considérant la solution trop impactante : qualité de vie des riverains, impact sur le paysage et le fonctionnement de la clinique Saint André, coût élevé de l'ouvrage d'art.

Une solution acceptable

Les services de la Métropole alertés de la levée de bouclier que soulevait la proposition de ce long viaduc ont revu leur copie. Le maître d'œuvre du bureau d'étude Be Tram propose une nouvelle solution qui semble aujourd'hui calmer les protestations et rassembler tous les suffrages.

Les avantages du nouveau tracé sont les suivants :

- meilleur suivi des dénivelés naturels,
- remplacement du long viaduc par un plan incliné et un ouvrage aux dimensions plus modestes,
- qualité améliorée de desserte du campus universitaire et du Jardin botanique,
- accès à la clinique Saint-André non empiété,
- réduction des nuisances visuelles,
- coût global du projet légèrement plus faible,
- aucune expropriation des riverains.

Avis favorable, mais...

C'est à la suite de ces modifications majeures que la commission d'enquête a émis un avis favorable et déclaré le projet d'utilité publique. Demeure aujourd'hui un point crucial, rassembler les financements !

Les élus de la municipalité de Vandœuvre sont inquiets du passage du Tram sur le terrain du remarquable Château du Montet, et de son bois riche en biodiversité et en faune. Une étude est en cours sur ce point. Ils demeurent très attentifs à la concertation avec les riverains tout au long de la poursuite des études définitives. À la prochaine station... ■

+ D'INFOS

La consultation de l'enquête publique en chiffres
246 visiteurs reçus par la commission
1497 contributions
318 observations dans les registres : 144 pour, 89 contre
1175 courriels : 218 pour, 782 contre

Ville de Vandœuvre
7, rue de Parme
54 500 Vandœuvre-lès-Nancy
Tél. : 03 83 51 80 00
Fax : 03 83 51 80 01

Version numérique

Hôtel de Ville :
Accueil du public du lundi au vendredi
de 8h à 12h et de 13 h 30 à 17 h 30

www.vandoeuvre.fr
contact@vandoeuvre.fr
www.facebook.com/vandoeuvre
twitter.com/vandoeuvre
@Vandœuvre

54 500 VANDŒUVRE
le magazine de notre ville

Directeur de la publication :
Stéphane HABLOT

Photos/Rédaction/Infographie :
Service Communication
Photo couverture : Sylvie Crunchant, Orchestre à Lemgo

Impression :
Imprimerie Moderne - Papier 100 % recyclé
Dépôt légal n° 1098

© Ville de Vandœuvre - 12/2019

101

RÉSEAU STAN

À améliorer !

Cadences non tenues, départs non assurés, réservations impossibles, lignes imparfaites… À Vandœuvre comme ailleurs, le nouveau réseau de transports en commun du Grand Nancy a connu un démarrage chaotique et mécontenté de nombreux usagers. De corrections en ajustements, le réseau évolue peu à peu. Des améliorations indispensables (ligne 11) sont attendues pour début janvier.

Dès son lancement fin août, le nouveau réseau exploité par Kéolis a été sévèrement critiqué.
Les motifs de mécontentement étaient nombreux : service Resago de Transport à la demande inadapté, lignes régulières incapables de tenir leur cadence, correspondances imposées, horaires à recaler (pour les scolaires), suppressions d'arrêts, des quartiers moins bien desservis…

L'avis des usagers

La commune a organisé plusieurs réunions autour de ce nouveau réseau: réunion publique à la Salle des Fêtes, réunions de quartier, réunions de concertation… Les responsables de Kéolis se sont montrés très à l'écoute des demandes de la commune comme des habitants.
Plusieurs avancées immédiates ont été obtenues, comme le rétablissement de l'arrêt Jeanne d'Arc côté Crévic. Mais souvent, Kéolis ne pouvait répondre que par l'engagement d'études… études qui devraient trouver leur concrétisation en début d'année prochaine, avec la mise en œuvre de la plupart des modifications nécessaires.

Des améliorations

Plusieurs améliorations importantes sont attendues début 2020. La plus attendue est sans doute la modification de la ligne 11 (l'équivalent de l'ancienne ligne 17): abandon du système de demi-ligne avec terminus à Artem ou Roberval et rétablissement d'une ligne complète intégrant la desserte Crévic proche du collège Simone de Beauvoir avec terminus à Houdemont.

D'autres évolutions sont prévues comme la circulation prioritaire des bus sur le boulevard de l'Europe (indispensable pour la T4 comme pour la Corol), l'implantation d'un abribus à l'arrêt Myosotis… Par ailleurs, la ligne Citadine démarre son service le 2 décembre. Ligne circulaire entièrement dédiée à Vandœuvre, elle relie divers points du centre de Vandœuvre en minibus électrique, au rythme d'un passage toutes les 30 minutes. ■

Rénovation urbaine à Vand'Est

Les habitants du quartier Vand'Est – Étoile étaient conviés le 25 septembre à une réunion publique sur le Nouveau Projet de Renouvellement Urbain. Un projet de grande ampleur pour ce quartier, qui passera notamment par la rénovation d'une partie des logements et un plan de circulation repensé.

Des passages pour les écureuils

Les collisions avec les véhicules sont un facteur de mortalité important pour l'écureuil roux en ville. L'installation de trois écuroducs (= passages aériens à écureuils) est une solution efficace mise en place à Vandœuvre pour aider cette espèce en déclin.

Nos jeunes élus en séminaire

Les membres du conseil municipal des enfants de Vandœuvre ont pu échanger avec leurs homologues des conseils de toute la métropole lors de la deuxième édition du Séminaire des Conseils Municipaux d'Enfants de la Métropole du Grand Nancy du 16 novembre.

Faites du rock avec Lucien !

À l'occasion de l'exposition consacrée à ses œuvres, l'auteur de bandes dessinées **Frank Margerin** était présent à la médiathèque le 5 novembre pour un moment d'échanges et de dédicaces avec les amoureux de Lucien, l'un de ses personnages phares.

Espérance

Dernière chapelle édifiée dans un ensemble hospitalier de grande taille, la chapelle Notre-Dame de l'Espérance du CHRU de Brabois, est représentative d'une époque de l'architecture religieuse hospitalière du xxe siècle aujourd'hui révolue. Ses qualités architecturales offrent au visiteur, croyant ou non, un fort sentiment d'harmonie. À l'intérieur, la simplicité des matériaux et des volumes se combine avec une lumière chaleureuse apportée à la fois par le percement de la toiture et par des dalles de verre colorées.

Cette chapelle a été construite en 1973 par Noël Lemaresquier, dit Le Maresquier, (1903-1982), architecte de l'ensemble du site dans les années soixante-dix. Elle évoque la forme d'une tente, concept nouveau dans l'architecture religieuse du xxe siècle, correspondant à une symbolique forte.

L'état de sa toiture nécessite aujourd'hui des travaux de réfection. Le CHRU de Nancy souhaite préserver ce lieu de recueillement très apprécié par les patients, leur famille et les personnels hospitaliers. Le défaut d'étanchéité de la toiture de la chapelle provoque aujourd'hui des infiltrations dans l'édifice, en particulier au niveau de l'autel : il s'avère nécessaire de procéder à la réfection complète du revêtement en « shingle » de la toiture. En outre, la remise en état de la charpente en bois lamellécollé, s'impose ; cette opération exige des compétences techniques complexes et coûteuses. Les travaux permettront de rétablir l'étanchéité de la toiture, de préserver ce lieu remarquable et d'améliorer le confort des utilisateur.

+ D'INFOS

Vous pouvez participer à cette restauration en faisant un don sur le site de la fondation du Patrimoine : https://www.fondation-patrimoine.org/les-projets/chapelle-notre-dame-de-l-esperance-du-chru-de-nancy ■

En bonne santé... et connectés !

Le nombre de pratiquants sportifs en extérieur sont le nombre est en pleine croissance. Ils utilisent le digital comme outil de coaching. La ville de Vandœuvre met à disposition des sportifs de tous âges, une aire de fitness de plein air en accès libre et connectée. L'application dédiée leur permet de visualiser dans leur téléphone les exercices à réaliser sur les équipements mis à disposition, en fonction de leurs objectifs. Les intensités pourront être adaptées afin de pourvoir être utilisées par tous les publics (sportifs individuels, clubs et associations, jeunes, seniors…).

Cette aire de fitness est placée au cœur du parc Richard Pouille, proche de la piscine Michel Bertrand. Elle est conçue pour encourager les Vandopériens à faire du sport ensemble, en s'amusant, en se posant des défis et en oubliant qu'ils font du sport. ■

Catastrophe naturelle

Des fissures apparaissent dans votre habitation ? Celles-ci peuvent être générées par des mouvements de terrains, imputables a priori, à la sécheresse. Propriétaires vandopériens, informez le service Assurances de votre mairie, par courrier ou mail afin de constituer un dossier de demande de catastrophes naturelles avant le 10 janvier 2020.

Le courrier ou le mail devra préciser noms, adresses et coordonnées ainsi que la nature des dommages. Il est conseillé également de faire une déclaration de sinistre à son assurance habitation.

+ D'INFOS

Hôtel de Ville - Service Assurances
7 rue de Parme - 54 500 Vandœuvre-lès-Nancy
03 83 51 80 34 ou 03 83 51 80 35
contact@vandoeuvre.fr
ou
aff-jur-ges-dom@vandoeuvre.fr ■

+acteurs

Aujourd'hui, le Conseil Citoyen de Vandœuvre a pris son allure de croisière. Bien installée dans ses responsabilités de chaînon entre la population et les décideurs locaux, sa vingtaine de membres forme une équipe efficace et soudée, mieux organisée en association loi 1 901. Son objectif : des habitants moins spectateurs et plus acteurs de leur ville. Mohamed Iksi coprésident, nous fait part de son actualité.

54 500 - Bientôt 5 ans ?

Mohamed Iksi Oui déjà ! Le Conseil Citoyen a été créé en 2016, c'était tout nouveau pour la ville et pour tous les membres de l'équipe, aussi a-t-il fallu nous inventer. Après des essais et des tâtonnements, je crois que nous avons réussi à créer un groupe uni, engagé et plus efficace. Notre forme juridique a d'ailleurs évolué, nous sommes aujourd'hui rassemblés en association loi 1 901. C'est pour nous une garantie supplémentaire d'indépendance par rapport à l'administration, la municipalité et les avantages d'une structure plus ouverte aux Vandopériens.

54 500 – Changement de méthode ?

Mohamed Iksi Les réunions plénières étaient notre outil privilégié. C'est un bon dispositif, ainsi, la rencontre organisée autour du thème des transports, a remporté un vif succès et permis d'informer Kéolis des desiderata de nos concitoyens.

Mais pour améliorer encore notre communication, nous venons de mettre en route les entretiens sur le terrain. Un point rencontre est organisé chaque mois dans un quartier. L'équipe s'y rend au pied des immeubles et y engage une discussion directe avec les occupants. Pour les projets d'urbanisme, c'est bien plus efficace parce que l'on est au cœur du sujet. L'autre avantage, c'est que l'on peut y croiser des personnes qui ne viennent pas aux réunions de quartier ni aux assemblées plénières, les jeunes générations par exemple. Grâce à ces temps de parole directe, nous nous sommes rendu compte que les habitants de l'Étoile étaient mal informés de la campagne de démolition de certains immeubles de leur quartier. En lien avec les bailleurs, nous avons pu ainsi pallier à ce manque.

Nous venons de développer un autre instrument d'écoute, le questionnaire à la population. Beaucoup de retours à celui sur la Culture qui fait apparaître les souhaits d'ouverture d'un cinéma et d'une meilleure information des programmes culturels proposées à Vandœuvre.

54 500 – L'urbanisme, sujet majeur ?

Mohamed Iksi La Métropole et les concepteurs de projets urbains ont été je crois, impressionnés par notre présence régulière et très participative aux rencontres qu'elle a organisées.

Nos fondamentaux : écouter, expliquer, retransmettre. Écouter d'abord les décideurs qui conçoivent les projets qui vont impacter demain la vie des Vandopériens. Expliquer les enjeux avec notre langage qui est le même que celui de nos concitoyens et même parfois, converser dans leur propre langue. Retransmettre et défendre auprès des décideurs, les idées, les réactions, les propositions du terrain.

54 500 – Et l'environnement ?

Mohamed Iksi L'environnement et le développement durable sont devenus le dénominateur commun à toutes nos actions. Que ce soit à travers la qualité de vie (propreté, espaces verts…), la qualité de l'environnement et de la santé (vélo, transports en commun, zones piétonnes, qualité de l'air…) les actions pour le développement durable (tri sélectif, économie d'énergie, isolation…). L'ensemble de notre équipe est consciente qu'il s'agit là d'actions majeures à développer au quotidien pour sauver l'avenir de notre planète dont nous ne sommes que les occupants de passage. ■

C'est quoi, c'est qui ?

Le Conseil Citoyen de Vandœuvre est une instance de participation citoyenne instaurée par la loi de programmation pour la ville et la cohésion urbaine du 24 février 2014. Il s'est réuni pour la première fois le 2 février 2016. Le conseil est aujourd'hui une structure associative indépendante du pouvoir politique, composée d'habitants, d'associations et d'acteurs économiques locaux.

Il est composé de 20 habitants, 20 acteurs associatifs et économiques du quartier prioritaire des Nations. ■

Marché(s) nos atouts

Les étudiants d' ICN Junior Conseil, la « Junior entreprise » de l'école de commerce ICN (Artem/Nancy), ont réalisé une étude de satisfaction auprès des clients et des commerçants de nos marchés.

Les étudiants ont interrogé plus de 300 clients ainsi que l'ensemble des commerçants à travers plus de 120 questionnaires.

Vendredi

L'étude fait apparaître que le marché du vendredi, consacré aux produits bio et locaux, est particulièrement apprécié. Notons que plus de la moitié des clients viennent de Nancy. Les commerçants se déclarent eux aussi satisfaits, avec un chiffre d'affaires moyen relativement élevé et stable depuis cinq ans.

Dimanche

Concernant le marché du dimanche, l'appréciation est plus contrastée. Les clients, dont les 2/3 sont des femmes, viennent au marché essentiellement pour les produits alimentaires, et très peu pour les autres produits. Les commerçants non alimentaires souffrent ainsi d'un chiffre d'affaires moyen assez faible et en forte baisse depuis 5 ans; les autres bénéficient d'une activité plus importante, même si certains constatent aussi une baisse de leur chiffre d'affaires ces dernières années.

Sympa

Tous plébiscitent l'ambiance du marché, ses horaires adaptés, et sa bonne accessibilité. Des propositions de réagencement et d'amélioration de la signalétique sont proposées, et, plus généralement, un effort en termes de communication pourrait être mené, en associant au plus près les commerçants eux-mêmes, afin d'élargir la clientèle du marché qui est aussi l'un des plus importants de la métropole. ■

Rén'Océanes

Les trois bâtiments formant la résidence « Les Océanes » ont été construits en 1979. Ces vingt dernières années, très peu de maintenances ont été réalisées, ce qui a poussé le conseil syndical à envisager une rénovation complète de l'ensemble des bâtiments. L'écologie et les économies d'énergie ont été les axes directeurs du chantier qui a débuté en mars 2019 et devrait se terminer fin 2020.

Conseil syndical

André Staudt, membre du conseil syndical et référent aux entreprises pour le chantier, explique : « *L'isolation des façades est faite par l'extérieur, en laine de roche qui a une très grande résistance à l'incendie. Une peinture spécifique a été appliquée sur toutes les façades orientées au nord afin d'éviter le développement de mousses. Les trois toitures ont été entièrement refaites. Dans chaque appartement, des ventilations mécaniques contrôlées (VMC) hydrométriques ont été installées. Afin d'isoler les appartements des rez-de-chaussée, les plafonds des sous-sols ont été traités par flocage. Les parkings extérieurs seront entièrement refaits (dalle, traçage, murets, …) Afin d'anticiper les besoins des propriétaires de véhicules électriques, chaque garage sera équipé d'une arrivée électrique permettant l'installation d'une borne de recharge. Deux bornes de recharge rapide seront installées sur le parking aérien. La gestion de l'énergie de la résidence sera beaucoup plus écoresponsable, c'est important !* »

Pour **Jean-Marc Ressouche**, président du conseil syndical de la copropriété, « *entreprendre des travaux d'une telle ampleur n'est pas une chose facile en copropriété. On peut se heurter à l'hostilité de certains réfractaires, trouver un consensus est difficile. C'est pourquoi il est important de bien s'entourer et de bien communiquer. Le travail préparatoire pour définir la nature des travaux, le choix du maître d'œuvre et le référencement des aides et subventions sont des étapes longues et fastidieuses, mais indispensables. En nous adressant à la Maison de l'Habitat et du Développement Durable du Grand Nancy, on a pu être renseigné, conseillé et accompagné, c'est rassurant. Grâce aux réunions de chantier hebdomadaires, les plus réfractaires sont petit à petit revenus sur leur scepticisme. Pour que les nuisances et les contraintes d'un tel chantier soient acceptées, il faut être présents et beaucoup échanger. L'important, c'est l'humain !* »

Maison de l'habitat

La Maison de l'Habitat et du Développement Durable du Grand Nancy est un espace infos-conseils dédié à l'habitat. En lien avec ses partenaires, vous y trouverez :

- Des informations sur l'accessibilité des logements pour les personnes handicapées, les aides financières à la rénovation de l'habitat, les mesures en faveur des économies d'énergie…
- Des conseils et de l'assistance dans le montage technique de projets et de dossiers de demande de subventions, dans l'étude de devis…

Dans le cadre du Plan de Rénovation Énergétique de l'Habitat mis en place par l'État, la Maison de l'Habitat et du Développement Durable est également le « Point Rénovation Info Service » pour renseigner les propriétaires occupants, les propriétaires bailleurs et les locataires sur toutes les démarches liées à la rénovation énergétique des logements.

+ D'INFOS

Maison de l'Habitat et du Développement Durable du Grand Nancy
22-24, viaduc Kennedy - Esplanade Philippe Seguin à Nancy
Tél. 03 54 50 20 40
mail. mhdd@grandnancy.eu

Version numérique

Au coeur du mot Vandœuvre, se nouent le O et le E en Œ, o-e liés. Et si nous choisissions ce symbole pour marquer les actions de solidarité qui unissent à travers notre ville des hommes et des femmes qui se soutiennent, s'épaulent dans la difficulté ? Handicap, solitude, accidents de la vie, chômage, précarité, scolarité difficile, conflits familiaux… La vie, pour certains d'entre nous, est loin d'être facile. Mais, il existe des lieux où l'on peut trouver une écoute, un coup de pouce, une aide d'urgence, des amis dans la même mouise, des accompagnants venus de tous les milieux,de nombreuses institutions ou associations avec qui partager et se reconstruire. Des Vandopériens témoignent…

Resto du Cœur.

Ils en parlent...

Ouvrir les possibles

Jérôme est enseignant-chercheur à l'Institut Jean Lamour. Avec le service de « Réussite éducative » de la ville, ils ont fait le constat que des enfants qui n'ont pas eu l'avantage de naître dans des familles qui ont la culture des études longues, se créent des limites quant à leur avenir scolaire et universitaire. Et pourtant, ils ont toutes les capacités intellectuelles de suivre des cursus qui les mèneront à de brillantes carrières. Constater c'est bien, agir c'est mieux ! Chaque mercredi après midi, Jérôme avec des enseignants, chercheurs et ingénieurs du CNRS et de l'Université de Lorraine a rendez-vous avec un petit groupe d'écoliers âgés de 10 à 12 ans. Chaque mercredi, c'est la fête de la Science. Il réalise avec eux de petites expériences qui les amènent à découvrir les merveilles de la Nature et à s'initier à la culture scientifique : électricité, magnétisme, nanoscience, la chimie minérale ou la microbiologie...
« *Si ces ateliers initient les enfants aux plaisirs de la science et de la recherche, leur but premier est de les amener à transgresser les limites de leur milieu social pour ouvrir leurs futurs à tous les possibles.* »

Réussite éducative : 03 83 51 89 55

Faire sortir de soi

Viviane est une toute jeune retraitée. Quand elle regarde derrière elle, elle constate qu'elle a eu une vie de labeur, toute simple mais heureuse quand même, avec ses hauts et ses bas comme tout le monde. « *Nous nous sommes installés à Vandœuvre en 1982 et j'ai tout de suite constaté que le milieu associatif était très florissant et que c'était une vraie richesse. C'est ainsi que j'ai beaucoup participé aux activités.* ». Elle s'est inscrite depuis peu à l'atelier théâtre de la MJC l'Étoile. Avec un groupe d'une dizaine de femmes venues d'horizon divers, elle rédige un livret qui sera mis en scène à la fin de l'année. C'est dans leurs vécus qu'elles puisent ensemble les messages qui deviendront spectacle. « *C'est merveilleux de libérer sa parole dans un groupe qui a su créer un climat de confiance. Nous nous rendons toutes compte combien nous avions jusqu'à présent enfermé en nous nos joies et nos souffrances et combien, il était libérateur de les exprimer et de les partager.* ». Cet atelier a été créé pour redonner de la confiance en soi à travers la prise de parole en public. Se raconter sur scène sera l'aboutissement de cette démarche. « *La vie est belle même si pas toujours facile, affirmerons-nous ensemble. On attend, la prochaine fois, que des messieurs courageux osent monter sur scène !* » conclut-elle dans un rire communicatif.

MJC l'Étoile 03 83 55 53 35

Jouer comme les autres

Kawther est la maman d'Alma, petite fille polyhandicapée, décédée l'année dernière à l'âge de quatre ans. « *S'occuper d'un enfant polyhandicapé est un bonheur et une épreuve au quotidien commente-t-elle, rien n'est adapté à leur situation ainsi les aires de jeux des parcs publics.* »
Elle avait fait à Alma une promesse : « *Dans une famille, ni le papa et ni la maman ne doivent plus avoir à choisir quel enfant amener au parc sous prétexte que l'un d'entre eux est en situation de handicap* ».
Elle se lance alors dans les recherches, monte un dossier, contacte des spécialistes qui l'encouragent dans sa démarche : créer une aire de jeux universelle dans un des parcs de Vandœuvre. « *J'ai eu un accord immédiat de la municipalité et des services Espaces verts. Ils m'ont ensuite impliquée dans toutes les étapes du projet* ».
On peut tous faire des choses utiles à la collectivité. En un an, son projet a pu voir le jour : « *l'aire de jeux Alma* » existe dans le parc Richard Pouille. Cet espace permet l'inclusion des enfants en situation de handicap et sensibilise parents et enfants au fait que le handicap n'est pas contagieux mais fructueux. « *Quand on me dit solidarité, je réponds humanité » souligne-t-elle !* »

Aire de jeux Alma, parc Richard Pouille

Atelier cuisine.

Tricot couture service

Cultiver mémoire et amitié

Lucette a 79 ans. Elle se rend au domaine du Charmois, plus exactement à la Ferme du Charmois où se déroule chaque mardi après-midi l'atelier « théâtre » de l'association « Bien Vieillir à Vandœuvre », à laquelle elle est adhérente depuis 8 ans. Créée à l'origine en « atelier mémoire » il y a 30 années, la troupe Vand'scène dirigée par Philippe Huriet intermittent du spectacle, compte 12 femmes et 3 hommes.

Lucette est venue à l'atelier uniquement pour apprendre des textes en prévention de la maladie d'Alzheimer, dont elle a très peur : « *On travaille nos neurones et ce n'est pas toujours facile d'apprendre et de s'exprimer. Et il y a aussi la notion de convivialité. Au début on est un peu timide, et après les liens se créent, on vit ensemble des moments chaleureux. Au départ, c'est une démarche individuelle, puis on rencontre une solidarité et une amitié* ».

La troupe travaille sur des scénarii donné par l'animateur ou écrits par toutes et tous, sous forme de scénettes ou d'anecdotes parfois. En 2020, le thème sera sur « le mariage » à partir duquel ces acteurs amateurs écriront le scénario. Ils le mettront en scène au sein de maisons de retraite mais aussi au château du Charmois où des représentations publiques sont données.

Tels « les marchands du bonheur », la troupe Vand'scène a le cœur baladin.

CCAM/Scène Nationale de Vandœuvre
03 83 56 15 00

Culture pour la vie

Sandrine, 49 ans, fait partie de ces personnes en situation de précarité. Elle est inscrite au Groupe Solidaire Actif (GSA) où les membres mettent au service du groupe, leurs compétences, et savoir-faire constituant ainsi des projets artistiques, culturels et de loisirs dont ils sont les acteurs. « *J'ai traversé des années difficiles allant jusqu'au manque de domicile fixe. Aujourd'hui, je mords la vie à pleine dent. Je fais partie de GSA pour me sentir utile, me sentir exister, apprendre des choses, rencontrer des personnes, partager, échanger, car seule, les journées sont longues. Ici, on a tous notre personnalité : les gens qui sont moteurs entraînent les gens plus effacés, et il y a ceux qui temporisent, qui les conseillent, les accompagnent. Dans quelques jours, se déroulera un repas Breton dont je suis à l'initiative. Danses bretonnes et repas du terroir, tout le monde met la main à la pâte* ».

Et Sandrine se fend d'un large sourire ! Car aujourd'hui, Sandrine danse, chante, fais du clown ! Dans le cadre de la programmation culturelle du Centre Culturel André Malraux autour des pratiques artistiques contemporaines, elle participe à des ateliers de danse et de théâtre. Avec trois danseurs acrobates et une vingtaine de citoyens, elle invente une pièce « Je suis fait du bruit des autres » et découvre la pratique théâtrale avec des professionnels : « *À travers toutes ces activités, je construis de nouvelles amitiés, je prends confiance en moi et vis avec bonheur. Carpe Diem, je le vis à chaque instant !* »

Groupe Solidaire Actif
03 83 96 10 48

Atelier de la Réussite éducative

Réso d'échanges

Point de rencontres

Jeanine a 88 ans, « *Il n'y a pas d'âge affirme-t-elle pour aider les autres et de s'ouvrir à de nouvelles rencontres.* » Depuis 30 ans, (l'association vient de lui remettre une petite récompense !) elle participe aux activités de Tricot Couture Service l'association d'insertion sociale et professionnelle connue de tout Vandœuvre pour ses actions au service de l'insertion professionnelle et du vivre ensemble en amitié et solidarité. « *Nous nous retrouvons une douzaine de femmes de tous les âges autour du tricot. Il y a celles qui tricotent pour elles et d'autres qui réalisent des layettes qui seront vendues au bénéfice de l'association.* » « *L'ambiance est, entre les participantes, un peu celle des anciens ateliers de couture. Des liens de confiance s'établissent naturellement au cours de ces après-midi où se racontent les petites histoires de la vie et les conseils de celles qui en sont déjà passées par là* ». On y retrouve des femmes venues de tous les milieux, de toutes les nationalités et de toutes professions. Ainsi, la doctoresse sera à même de répondre à une question de santé, l'agent des impôts à aider dans les méandres administratifs, ou enfin l'ouvrière à apprendre la technique de point mousse. Parfois on y organise même de petites sorties. « Un fil de solitude sur un fil d'écoute, un fil de tristesse sur un fil de joie de se retrouver, une aiguille de solidarité et l'autre d'amitié, ainsi se tisse un tricot qui fait chaud au cœur de celles qui le portent ».

Tricot Couture Service
09 67 06 81 55

Partir en RéSo

Le **RéSo** d'échanges est une association qui met en relation des personnes souhaitant apprendre et transmettre. Coanimé par le CCAS, la Maison Départementale des Solidarités (MDS), l'association Jeunes et cité et la MJC Centre Social Nomade, le RéSo permet d'échanger des savoirs, des compétences et des services.
Une dizaine d'adhérents, qui ne sont jamais partis en vacances, ont émis l'idée de mettre en commun leurs compétences afin d'organiser un séjour. « On s'est tous réunis et on a très vite décidé de faire cap vers la dune du Pilat. » explique Françoise « Certains n'avaient jamais vu l'océan, c'était la destination idéale ! »
Pour financer ce projet, en plus du soutien de collectivités locales, le groupe a organisé des brocantes, des ventes de gâteaux et de bijoux, Pour Lilly, qui a régalé tout le monde durant le séjour avec sa tarte aux pommes : « On a pu profiter de 5 jours de vacances, de Gujan-Mestras à Biscarosse, où dépaysement et soleil étaient au programme. Avec la satisfaction d'avoir pu réaliser ce projet tous ensemble. »

RéSo d'échanges

Sortie organisée par le CCAS

Le hall de vente d'Emmaüs

Informatique pour tous

Adrien, 19 ans, est étudiant. Ses finances peuvent facilement passer au rouge. « *Je n'ai que le minimum pour mes investissements informatiques et puis, j'ai fait le choix de n'utiliser que les logiciels libres de droit parce que j'adhère en tant que scientifique à cette idée humaniste de communauté internationale de partage des savoirs. Car comme il y avait hier l'art pour tous, aujourd'hui il est nécessaire de défendre l'informatique pour tous* ». C'est sur un flyer à la médiathèque qu'il a découvert la présence de la FccL (fabrique collective de la Culture du Libre) dans le cadre de la Semaine Européenne de la Réduction des Déchets qui proposait d'installer sur son ordinateur personnel un ensemble de logiciels libres permettant de lui donner une seconde vie. « *Nous nous sommes retrouvé une quinzaine de participants de milieux et de niveaux différents pour cet atelier. Rapidement la glace a fondu et c'est devenu un vrai moment de partage d'entraide et de travail collaboratif.* »

FCCL 03 83 51 80 40

Partager

Sandra est une maman célibataire qui est « dans la galère » comme elle le dit. Venir aux Restos du Cœur lui apporte bien plus qu'une simple aide alimentaire : « *Les bénévoles des Restos du Cœur que j'ai pu rencontrer, m'ont redonnée l'humanité que je pensais perdue. Leur écoute et leur attention m'ont fait perdre cette sensation d'être un numéro, je redevenais une personne.*
Au fil des semaines, j'ai vu chez les bénévoles ce plaisir réel et franc d'apporter leur aide et leur contribution au bien-être des bénéficiaires. On m'a écoutée, on m'a parlée, on a regardé mon CV, on m'a encouragée. J'y ai trouvé non seulement une aide alimentaire, mais aussi de la chaleur et de l'amour, de l'humanité.
Je ne me dis qu'une chose : quand je serai sortie de cette période difficile et que je n'aurai plus besoin de l'aide des Restos du Cœur, j'y retournerai pour devenir moi aussi bénévole, pour apporter aux autres la chaleur que j'ai reçue. »

Restos du Cœur
03 83 55 50 50

Tous pour un !

Emmaüs Solidarité à Vandoeuvre, ce sont les « chiffonniers de l'abbé Pierre », 45 compagnons de 22 nationalités, dont l'activité principale depuis 70 ans, se situe dans le recyclage, notamment de l'ameublement, permettant à tous les petits budgets de se meubler. Mais Emmaüs Vandoeuvre, c'est aussi et surtout l'accueil inconditionnel de toutes personnes en grande difficulté. Qui a faim, qui a froid, qui est seul, trouve le réconfort. Claude, 52 ans est compagnon depuis 1998. « *Enfant de la DASS, j'ai connu la rue pendant 5 ans et en 1998, j'ai découvert Emmaüs à Toulouse par hasard et je suis devenu compagnon par conviction. Non seulement je ne suis plus une charge pour la société, je subviens à mes besoins en toute dignité, mais surtout, je me sens utile à quelque chose, utile pour la société, je me sens à ma place. Je suis fier d'être compagnon de ce dispositif extraordinaire. Moi qui ai dépendu des autres quand je suis arrivé à Emmaüs, aujourd'hui, je suis un aidant, pour moi c'est magique !* » Et Claude de conclure, son chapeau de feutrine entre les mains : « *Emmaüs c'est la solidarité à l'état pur. Et la solidarité c'est quoi ? C'est quand tous ensemble on ne fait plus qu'un seul, c'est quand tous ensemble on regarde dans le même sens, pour avancer ensemble* ». Les 4 mousquetaires n'auraient pas dit mieux !

Communauté Emmaüs
03 83 29 76 79

Repas festif au CCAS

Atelier de la FCCL

Humanité Responsabilité

Navid est d'origine afghane. Il s'est réfugié en France voici sept ans. Dans son pays d'origine il avait pratiqué la couture et, à Tricot Couture Service, grâce un à contrat aidé, il a pu se perfectionner à la pratique d'autres machines et enrichir la gamme des techniques. « *L'accueil que j'ai reçu dès mon arrivée m'a fait très chaud au coeur. J'ai trouvé auprès de toute l'équipe non seulement une formation professionnelle de qualité, mais aussi un accompagnement à travers les parcours administratifs particulièrement très difficiles à mener tout seul, surtout lorsqu'on ne pratique pas très bien la langue. Ils m'ont accompagné dans toutes les étapes de mon installation, de la recherche de logement en foyer et l'actualisation de mon permis de conduire, à ma recherche d'emploi. La solidarité à TCS, c'est à la fois une affaire de cœur et de responsabilité. Tout est fait pour que nous puissions construire notre indépendance professionnelle* ».
Aujourd'hui, Navid maîtrise bien le français et a trouvé un Contrat à Durée Indéterminée dans une entreprise locale. « Je viens de demander la nationalité française » conclut-il fièrement !

Tricot Couture Service
09 67 06 81 55

Enfants parents

Léa, 25 ans, est une jeune maman célibataire. « *Lorsqu'on s'occupe de son premier enfant, on est toujours un peu angoissée, on a toujours peur de faire mal surtout quand sa propre maman habite loin et ne peut ainsi transmettre directement son expérience. J'ai constaté avec ma meilleure ami qu'Arthur 3 ans, avait tendance à se replier sur moi. Il était effrayé lorsqu'il rencontrait une personne ou un autre enfant, étranger à la maison. J'avais beaucoup entendu parler du Lieu d'Accueil Enfants-Parents de la MJC Nomade (LAEP) qui organise des moments de rencontre où se croisent parents et enfants pour discuter et jouer ensemble* ».
Ces ateliers sont des lieux de paroles et d'écoute. Ils accueillent les enfants de moins de 6 ans accompagnés d'un parent ou d'un représentant majeur. C'est un lieu qui permet de rompre l'isolement pour le parent ou futur parent, de partager leurs expériences, leur vécu, entre eux/ou avec une équipe d'accueillants formés à l'écoute. « *On m'a tout de suite rassurée, et lorsque j'ai vu Arthur jouer naturellement avec d'autres gamins, mon appréhension s'est aussitôt évanouie. Nous nous y rendons ensemble maintenant chaque mois. Je prépare sur un petit carnet Les questions que je souhaite poser à l'animatrice. Et puis, c'est aussi pour Arthur la possibilité de le préparer à son entrée en maternelle. Quand je le vois avec tous ses petits copains, je vous avoueque je le redécouvre!*».

LAEP de la MJC
Centre social Nomade

L'association vandopérienne Khamsa, qui œuvre en faveur du brassage des cultures organise son traditionnel réveillon solidaire le mardi 31 décembre 2019 à 19 heures à la salle Yves Coppens à Vandœuvre.

Cette soirée de fête qui concerne familles, personnes isolées de tous âges, réunit tous les ans, près de 100 personnes et mobilise plusieurs dizaines de bénévoles. Au programme de la soirée : de la danse, de la musique et un vrai menu de fête. Le tout à tarif libre !

Khamsa 09 54 24 17 82
association.khamsa@gmail.com

Conseils de quartiers…

À Vandœuvre, la démocratie locale se construit à l'occasion de réunions de quartiers où chaque citoyen a la possibilité de s'informer, de s'exprimer, mais surtout de s'impliquer.
On y discute avec passion aussi bien des petits tracas du quotidien que des grands projets de la cité.
Apportez votre pierre à l'édifice !

Quartier Haut de Penoy Haut de Crévic

rue Charles Péguy
Le 5 septembre

Transports en commun

La mise en place du nouveau réseau de transports en commun par Kéolis a fait l'objet d'une pétition très soutenue par les usagers de la nouvelle ligne 11 qui déplorent un cadencement trop faible, un terminus alterné entre Artem et Roberval, une mauvaise prise en compte des collégiens. De plus, des habitants évoquent les nombreux dysfonctionnements auxquels ils sont confrontés. Profitant de la présence de Xavier Lemarié, directeur de Kéolis Grand Nancy, la municipalité a rappelé que le nouveau réseau de Kéolis ne doit pas léser les habitants et doit profiter au plus grand nombre d'usagers. Xavier Lemarié, a rappelé la philosophie du réseau de transport en commun : « Il a été organisé autour de quatre lignes structurantes, en tenant compte de la desserte des quartiers et des usages des déplacements. Plusieurs paramètres entrent en compte. Il faut du temps pour s'habituer aux changements de lignes. » M. le Directeur promet un bilan des usages des nouvelles lignes de bus fin 2019 et s'engage à remettre un arrêt bus pour la ligne 4 le long de la rue Jeanne d'Arc. Le maire s'est aussi engagé à refaire le point sur le fonctionnement du nouveau réseau de transports en commun. Kéolis vient d'annoncer un nouvel arrêt juste à côté du collège, rue de Crévic, et le déplacement du terminus de Roberval sur Houdemont. Le coût du renforcement du cadencement de la ligne est à l'étude. ■

ensemble

Quartier Lorraine

Rue de Lorraine et Hameau du Saule
Le 19 septembre, MJC Lorraine

Les Nations

Parmi les thèmes abordés lors de cette réunion, l'avenir du centre commercial « Les Nations » a été mis au centre des discussions, les habitants se demandant que devenait ce dossier.
Le maire a apporté une réponse : « Les Nations représentent le centre-ville. Le futur tram va le desservir, c'est nécessaire mais pas suffisant. Il faut que la tour des Nations, qui accueille des médecins et des professions libérales, soit refaite. Cela représente un budget de plusieurs dizaines de millions d'euros. Une action a été menée conjointement avec la vice-présidente de la Métropole, déléguée à l'Habitat, pour que la copropriété des Nations soit placée sous administration judiciaire.
En juin dernier, nous avons obtenu l'autorisation de créer une société d'économie mixte, composée de la Métropole, de la Ville et des copropriétaires, pour lancer une étude avant travaux.
Il faut intégrer le centre commercial Les Nations à son environnement. Tout autour, 14 millions de travaux ont été réalisés pour remettre en état les parkings, planter de nombreux arbres et rénover les voiries du centre de la ville. Les Nations seront refaits ». ■

Réunion publique rue du Portugal

Bâtiments Les Cygnes, Les Colombes, Les Cigognes et les Colibris
Le 22 octobre, salle du conseil municipal

Trois sujets étaient à l'ordre du jour de cette réunion publique :
- l'accessibilité des bâtiments,
- les nuisances sonores générées par l'aire de jeu,
- la présence de nuisibles dans les logements.

Nicolas Kwiatkowski, représentant du bailleur social Batigère, a pu échanger avec les habitants et les représentants de la municipalité afin de planifier les interventions nécessaires : l'aire de jeu sera déplacée, l'éloignant de la façade des immeubles. Une étude spécifique à l'accessibilité du bâtiment Les Colombes a été demandée au Service Départemental d'Incendie et de Secours (SDIS). Concernant les nuisibles, Nicolas Kwiatkowski a rappelé aux habitants que le prestataire ISS Hygiène et Prévention passe désormais 2 fois par an pour désinsectiser l'ensemble des bâtiments. S'y ajoutent les interventions individuelles demandées par les locataires. ■

Sécurité, un droit pour tous !

La sécurité est un sujet vaste qui mêle de nombreux acteurs et recouvre plusieurs réalités, parfois complexes.

Sécurité au quotidien

Sur le territoire de Vandœuvre, la chaîne de la prévention-sécurité mobilise au quotidien les agents de la police nationale et de la police municipale, les médiateurs de nuit, les gardes des parcs, les éducateurs spécialisés, les animateurs du service municipal de la jeunesse…

Mais la chaîne ne s'arrête pas là. Dans le cadre de la réforme de la sécurité du quotidien, un nouveau dispositif dit de « Police de Sécurité du Quotidien » (PSQ) a été mis en place par le Gouvernement en février 2018. Celui-ci se décline, à l'échelle du territoire vandopérien, par la création d'un Groupe de Partenariats Opérationnels (GPO) qui associe en plus des acteurs de la sécurité : élus, bailleurs, Éducation nationale, Justice (Procureur, PJJ)… L'objectif assigné à ce GPO est d'apporter une réponse globale à des problématiques complexes que l'on ne peut pas résoudre par la seule répression

La commune de Vandœuvre, dont une partie du territoire bénéficie d'un classement en ZSP (Zone de Sécurité Prioritaire), est pleinement associée à ce nouveau dispositif de Sécurité du Quotidien.

En concertation

Cette politique de prévention-sécurité est complétée par le travail en concertation avec les associations et services publics spécialisés œuvrant sur le territoire (CIDFF, Maison de la Justice et du Droit, MJC…), les équipes pédagogiques des écoles, les services spécialisés du département (Aide Sociale à l'Enfance, Maison des Solidarités, Jeunes et Cité…), le déploiement de caméras…

La question de la sécurité des biens et des personnes, qui est avant tout une des missions l'État, doit s'appuyer sur une approche collective basée sur l'identification fine des situations de conflit, violence, danger, de leurs causes jusqu'au traitement le mieux à même de les endiguer. ■

La mairie porte plainte

Nuit du samedi 30 novembre, six individus ont été surpris en plein cambriolage dans l'École Brossolette.
La police nationale les a pris sur le fait. La mairie a immédiatement porté plainte.

Prévenir

Dans le cadre de leur mission de prévention, les policiers municipaux Vandopériens vont à la rencontre des enfants au sein des écoles élémentaires de la commune, et effectuent auprès d'eux plusieurs actions de prévention :

- **« Le permis Internet pour les enfants » programme national de prévention pour un usage d'Internet vigilant, sûr et responsable à l'attention des enfants de CM2 et de leurs parents. L'objectif est d'aider à la prise de conscience commune, d'accompagner et de se faire accompagner dans l'apprentissage de la circulation sur le web.**
- **« L'enfant piéton » : la sécurité des enfants piétons passe par un apprentissage dès le plus jeune âge. Le risque d'accident étant le plus élevé au moment de la prise d'autonomie lors de l'entrée au collège, l'éducation routière a toute sa fonction. Les parents ont également un rôle crucial à jouer dans cette préparation à l'autonomie. Et pour ce faire, il est primordial que la transmission des bons gestes soit relayée par une personne reconnue comme dépositaire de la force publique.** ■

En chiffres

- **Permis piéton :**
19 classes de CE2 = 2 interventions d'1 heure par classe (environ 40H)
- **Permis internet : 15 classes de CM2 = 2 interventions d'1 heure par classe (environ 30H)** ■

Elément du Débat d'Orientation Budgétaire

Dans la continuité du Plan à Moyen Terme 2016-2021 et en cohérence avec celui-ci, la majorité municipale entend élaborer un PMT 2020-2025 qui doit permettre de dessiner les actions qu'elle veut développer à destination des habitants pour les années à venir.

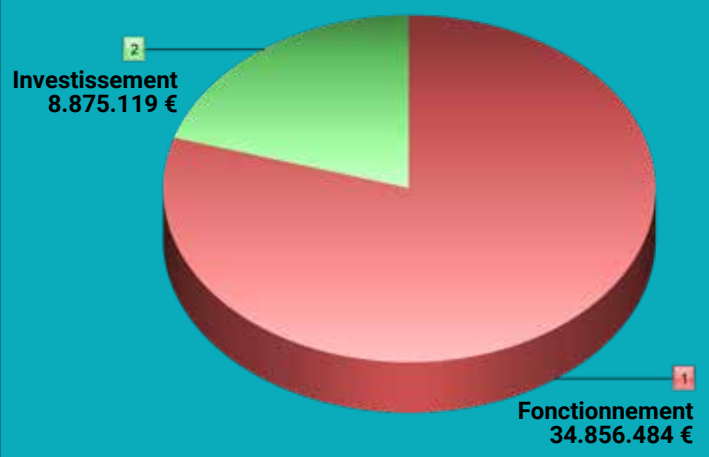

Budget total : 43.731.603 €

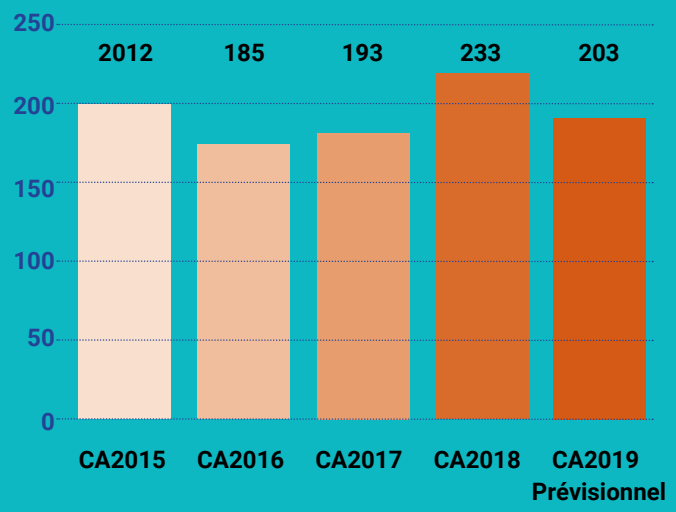

Encours de la dette par habitant au 31/12/19

Dette par habitant - moyenne nationale 888 €

1,70 M€

Entretien du patrimoine de la ville

4,90 M€

Investissement dans le cadre du PMT 2020

1,2 %

Évolution maximum des dépenses de fonctionnement

Pas d'augmentation des taux des impôts locaux depuis 2008

Soutien important aux associations confirmé

2020

Total des actions de fonctionnement PMT programmées en 2020

113.940€

2020

Total des actions d'investissement PMT programmées en 2020

4.995.340€

À nous de jouer

Il est important de prendre le temps de jouer avec ses enfants.
Jouer en famille est propice au développement de l'enfant.
Lorsque l'adulte s'ouvre à son univers, se place à son niveau, il crée des moments de complicité qui tisseront des liens affectifs pour longtemps et il l'aide à grandir grâce aux règles respectées d'égal à égal. À vous de jouer...

D'égal à égal

Lorsqu'ils jouent, parents et enfants apprennent à se découvrir autrement, dans des positions différentes que les classiques places de parents, d'éducateurs et souvent d'autorité. Il s'agit d'un temps hors du temps. De plus le jeu impose les mêmes règles pour tous les joueurs, peu importe leur position au sein de la famille. Le jeu permet à chaque membre (parent/frère/sœur) de découvrir une facette insoupçonnée du caractère de l'autre. Le père ne connaissait pas sa fille d'habitude si réservée, frondeuse et audacieuse. Quant à sa fille, elle ne savait pas que son père était mauvais perdant, ni que sa mère arrivait à bluffer sans complexe. Toutes ces découvertes amènent l'enfant à porter un regard différent sur ses parents, et par là même, à grandir. Les familles ressortent plus fortes et plus unies de ces expériences ludiques.

Transmettre

Jouer avec son enfant est l'occasion de transmettre des savoir-faire (jeux de construction, sport, cuisine…), des valeurs (esprit d'équipe, fair-play, respect des règles…), des souvenirs d'enfance. Dans ces moments-là, pas question de rappeler à l'enfant son manque de concentration « comme à l'école » ou de s'impatienter parce qu'il ne comprend pas assez vite. Si l'on sort du jeu, la magie est rompue. Pas question non plus de tricher, de le laisser gagner à tous les coups. D'abord, il n'est pas dupe, et ce faux succès est dévalorisant. Jouer permet aussi à l'enfant de gérer sa frustration : celle de devoir attendre son tour, d'être malchanceux, de perdre aux dés… Jouer lui permet d'intégrer l'existence de règles imposées par le jeu et de se rendre compte que ses parents sont soumis à ces mêmes règles. ■

Coup de Cœur de la Ludothèque

Perlinpin ♥♥♥

Un jeu de Miranda Evarts et ses enfants pour 2 à 5 joueurs à partir de 6 ans.

Dans ce jeu de cartes vous devrez réveiller des princesses endormies et ainsi marquer des points qui vous mèneront à la victoire.
C'est sans compter sur les chevaliers, dragons et autres potions auxquels vous devrez faire face !
Ce jeu original permet d'allier tactique, mémoire et aussi la chance. Pour ne rien gâcher les illustrations sont très belles.

Rhino Héro ♥♥♥

Super Battle ! Un jeu de Scott Frisco et Steven Strumpf, pour 2 à 4 joueurs à partie de 5 ans.

Des super héros construisent un gratte-ciel et l'escaladent pour recevoir la médaille du meilleur grimpeur ! Mais attention aux Spider Monkeys qui risquent de tout faire tomber !
Les joueurs à tour de rôle construisent ce gratte-ciel composé de cartes et de planchers empilés selon une règle du jeu précise. Ils positionnent leur superhéros sur les planchers ! Un jeu vertigineux d'adresse en 3d !

D'autres jeux vous attendent aussi à la ludothèque : Sherlock Express, La Forêt mystérieuse, le roi sommeil, Color Fox.... En poussant la porte de la ludothèque, vous vivrez avec vos enfants de beaux moments de découverte ! ■

Version numérique

Les étoiles de l'Étoile

Avec le festival *Les Planches de l'Étoile*, le théâtre s'offre à vous. Il fête cette année ses dix ans de succès. Si vous n'y avez pas goûté depuis longtemps, allez-y et partagez le plaisir de vivre en groupe des moments inoubliables.

Depuis la création à la Belle époque du célèbre *Théâtre du Peuple* de Bussang, nombreuses sont les villes qui proposent aujourd'hui des ateliers de théâtre amateur et des spectacles qui pourraient parfois narguer les meilleures productions professionnelles ! « Notre MJC précise Sandra Febvay, chargée de communication à la MJC Étoile, a le théâtre dans ses gènes. Nous nous inscrivons depuis trente ans dans cette activité en proposant des ateliers et depuis 10 ans, un festival du théâtre amateur *Les Planches de l'Étoile*. Cette action n'est possible qu'avec le dévouement d'une équipe de bénévoles coordonnée par Wilfried Morel responsable du secteur enfance mais aussi du festival ».

Vous avez dit : « Théâtre amateur »

Le théâtre amateur fait partie de ces loisirs qui se transforment vite en passions et pour lesquels on devient rapidement « accro ». Le plaisir de jouer, les liens qui unissent les acteurs créent un petit je-ne-sais-quoi de merveilleux, de joyeux et d'attachant qui en fait toute sa saveur, en rend sympathique les imperfections. Il nous offre un spectacle plus sensible parce que tellement humain.

Son projet est de rassembler les diversités sociologiques, intergénérationnelles et interculturelles de notre ville. « *Notre festival a l'objectif de mettre en lien la culture et la cité ; comédiens, metteurs en scène, techniciens… et gens du quartier* ».

Le théâtre de la vie

« *La programmation choisie par le collectif se veut éclectique parce que notre ville est diverse, ses langages cosmopolites, ses vies croisées ou cloisonnées* ». Chacun peut ainsi se retrouver dans cette diversité, s'y comparera, s'y découvrira et lorsqu'il aura su faire l'effort de délaisser la télévision, l'ordinateur, ou encore le smartphone éprouvera un réel plaisir à partager en groupe, rires et émotions vécues. Il se plongera dans l'univers du spectacle vivant, éphémère mais qui laisse un souvenir durable. De plus, en « after », le public pourra partager son ressenti et ses émotions au bar, autour d'un verre avec les comédiens et le collectif organisateur.

Et ça marche

40 troupes invitées en 9 ans, 3 500 spectateurs, 18 partenaires, plus de 50 bénévoles, *Les Planches de l'Étoile* additionnent les succès. Soulignons pour terminer la présence tout au long de l'année, de la Troupe de l'Étoile, dirigée par Évelyne Noirclère, une véritable pépinière de talents.

Notons qu'en janvier, va s'ouvrir un atelier théâtre destiné aux personnes isolées, fragilisées par les déboires de la vie. Il sera animé par Jocelyne Breton, comédienne-metteure en scène.

Demandez le programme et remisez pendant 4 jours vos écrans à la cave. Ce n'est que du bonheur !

+ D'INFOS

19 au 22 mars 2020
10 spectacles programmés :
https://urlz.fr/baBX

Faites bouger ses vacances !

Afin de promouvoir les activités sportives chez les enfants de 7 à 11 ans, le service des Sports organise des stages sportifs durant les vacances scolaires (sauf les vacances de Noël). Ils permettent aux enfants de découvrir différentes disciplines sportives, dans un cadre favorisant le respect, la rencontre, l'ouverture et la coopération. De nombreuses activités sont au programme de ces stages : échecs, handball, cirque, tennis, basket, équitation, football, athlétisme, tennis de table, volley gymnastique, rugby… Et pour seulement 7,50 € pour les porteurs de la carte jeune !

+ D'INFOS
Parc des sports
Rue de Gembloux
Tél. : 03 83 51 31 43

Version numérique

courir,

Mercredi après-midi, sur piste ou au gymnase des Aiguillettes, ça court, ça saute et ça lance ! Les jeunes athlètes arborent le mythique maillot vert de Vandœuvre athlétisme !

sauter, lancer

L'école d'athlétisme du club rassemble environ 120 jeunes de 6 à 15 ans. Elle est sous la direction de son entraîneur Anthony Notebaert, éducateur du service jeunesse et de son équipe de coachs. D'abord les plus petits de l'éveil athlétique (7-8 ans) puis les poussins (9-10 ans), s'initient à athlétisme par le jeu. L'après-midi benjamins et minimes pratiquent toutes les spécialités de l'athlétisme.

L'association compte 185 licenciés dont la majeure partie participe à l'école d'athlétisme qui a vu son effectif fortement progresser ces dernières années. Aussi a-t-il fallu s'adapter pour continuer à assurer un encadrement de qualité : nouveaux créneaux d'entraînement mis en place, catégories « éveil athlétique » et « poussins » dédoublées, nouveaux formateurs.

Pour promouvoir l'athlétisme, le club s'associe à d'autres manifestations proposées par la ville : forum des associations sportives en septembre, cross des écoles élémentaires coorganisé avec le service des sports en mai, olympiades des CM1-CM2 en juin avec de nombreux ateliers encadrés par de jeunes athlètes.

L'équipe de direction rassemblée autour du président Sylvain Thiriet, s'est fixé l'objectif de développer l'esprit de compétition chez les jeunes tout en conservant l'esprit de convivialité qui fait sa réputation. Le club organise des moments festifs au cours de la saison : journée club ouverte aux licenciés et leurs parents en fin d'année, assemblée générale autour de la traditionnelle galette, goûters, des sorties…

Vandœuvre Athlétisme, médaillé des sports et de la convivialité !

Objectif

Comme la plupart d'entre nous, Eddy Langlois produisait beaucoup de déchets ménagers qu'il triait minutieusement dans les grands sacs transparents. Aujourd'hui il en produit nettement moins et a même pris son bâton de pèlerin pour informer les Vandopériens du problème de la surproduction des déchets. Que s'est-il passé ?

0 déchet

54 500 Vous conférences ont beaucoup de succès à Vandœuvre. Comment l'expliquez-vous ?

Eddy Langlois
La vision de la société sur les problèmes de déchets et plus généralement de développement durable commence à évoluer : de plus en plus de gens se sentent concernés et c'est tant mieux. Certains sont déjà presque convaincus en venant à ces conférences, pour d'autres il s'agit simplement d'une découverte, d'un premier pas. Mais dans tous les cas chacun repart avec l'idée de faire des progrès et des astuces à tous les niveaux pour y arriver.

54500 Vous parlez de votre expérience au quotidien. Comment se lancer ?

Eddy Langlois
La première notion qu'il faut retenir dans la démarche, c'est la patience. On ne peut pas tout faire tout de suite. Donc il faut y aller en douceur et se fixer des objectifs tous les mois ou trimestre au départ. Pour réduire sa poubelle visible, on peut commencer par le compostage qui va réduire votre poubelle d'au moins 30 %. Et pour notre part de déchets invisibles, on peut réfléchir à ses habitudes de consommation, en surconsommant moins et en achetant local et responsable. Au quotidien, on peut adopter des bons gestes, simples, pour éviter les plastiques à usage unique : gobelets, tasses, couverts, bouteilles. Ensuite, les objectifs et les progrès s'enchaînent…

54500 Vous n'aimez pas la culpabilisation, mais quel est l'argument qui fait mouche pour les résistants au tri ?

Eddy Langlois
C'est souvent l'argument de l'impact de nos déchets sur l'environnement qui éveille les consciences et pour les plus réticents, les aspects bénéfiques sur la santé et surtout les économies réalisées font mouche. Car contrairement aux idées reçues, on fait des économies en passant au zéro déchet. ■

+ D'INFOS
https://jedonnejetroque.grandnancy.eu
https://greenerfamily.fr › zero-dechet
https://www.facebook.com/demaindurable/

Poids annuel de déchets ménagers pour un Vandopérien

Poids annuel de déchets d'un Vandopérien en incluant les apports en déchetterie (chiffres Métropole)

Poids annuel des déchets totaux pour un Français (industrie, bâtiment, commerces, agriculture)

Poids annuel de déchets par habitant de notre foyer après un an de réduction des déchets (22 fois moins que la moyenne)

Les enjeux de la démarche zéro déchet présentés lors d'une conférence à la médiathèque Jules Verne.

Clos Vandœuvre

Un des lavoirs de la rue principale du vieux village conserve le souvenir en pierre de la culture vandopérienne du vin.

Dernier pressoir banal de Vandœuvre (1751) conservé aujourd'hui chez un vigneron de Toul. Il se situait à gauche de la Rue Haute, après sa jonction avec la rue du Tonneau.

Les maisons de vignerons du village s'accompagnent toujours d'une bougerie (lieu où sont entreposés les cuves et les pressoirs) et d'une cave voûtée destinée à l'élaboration d'un vin. L'entrée indépendante est ménagée en façade, c'est ainsi plus simple de descendre directement les tonneaux par un large escalier. Ici portes ouvrant directement sur l'escalier de la cave.

Si les habitants du vieux village en ont gardé le souvenir, peu de Vandopériens des quartiers bas ou du plateau savent que sur nos coteaux ensoleillés, poussait la vigne et qu'on faisait vieillir dans les caves voûtées de nos vieilles maisons de vignerons, des crus réputés à côté… d'une aigrelette piquette. Revenons en ce mois de bonne chère, sur une activité qui participa jusqu'au XIXe siècle à la renommée de notre cité.

Dès l'antiquité ?

Les pentes du coteau calcaire de Vandœuvre, exposées plein Sud à l'abri des vents du Nord et de l'Ouest, rassemblent les conditions idéales pour le développement de la vigne. Dans l'antiquité, si les Leucques, tribu celte qui occupa d'abord le site, avaient pour boisson la bière, gageons qu'ensuite, les légionnaires Romains y introduisirent la culture du vin comme ils le firent à la même époque dans les vallées de la Meuse et de la Moselle. Certains linguistes affirment même que le toponyme « Vindopera », ancienne dénomination de notre cité, découlerait du latin du Bas Empire « Vind-opera » qui signifiait « vendanges » !

Avant la révolution

Il semble que la culture de la vigne prend un véritable essor qu'à partir du XVe siècle, devenant une des activités principales de nos ancêtres. Ce sont d'abord les propriétaires terriens qui la cultivent, secondés par des tenanciers. Les parcelles qui appartiennent aux communautés religieuses, chez nous les moines rattachés au Prieuré, sont entretenues grâce à la corvée[1]. Plus tard, les terres seront louées à des fermiers qui s'acquitteront de leur location d'abord en nature puis en argent.

Au XVIIIe siècle, la surface viticole est de 20 hectares et produit un vin « bon pour 1/3 et le surplus médiocre ». L'autorisation de vendanger est imposée à date fixée afin de garantir la bonne maturité des raisins. Les viticulteurs doivent s'acquitter d'abord de la dîme[2] et contraints d'utiliser le pressoir banal[3] pour l'utilisation duquel ils s'acquittaient encore d'une redevance ! Les prix du vin pouvaient varier considérablement d'une année à l'autre, les revenus irréguliers de nos vignerons, dépendaient de la qualité du

raisin et de l'importance de la production. Mais les laboureurs, les artisans et même les manouvriers[4] entretenaient pour leur consommation personnelle quelques petites surfaces. Et même les bourgeois de Nancy, dont le graveur Jacques Callot, avaient acquis quelques petites parcelles de vignes à Vandœuvre.

Jusqu'hier

Au XIXe siècle, on trouvait encore dans le village 50 à 60 hectares de vignoble ! Une Vandopérienne de souche nous raconte : « *J'ai fait les vendanges avec mes parents jusqu'en 1953 aux vignes de La Louvière et je me revois rentrer à la maison, assise tout en haut de la charrette de raisins que l'on piétinait ensuite allègrement pieds nus, dans le grand foudre de chêne...* » ; « *Les vignerons produisaient un petit vin gris, puis un rouge plus ordinaire et, à la fin du foudre, on ajoutait du sucre dans le fond pour faire une piquette bien rafraîchissante* ».
Surprenant non ?

1 Corvée : travail collectif gratuit qui était dû au seigneur ou à l'église
2 Dîme : impôt représentant une fraction variable, à Vandœuvre le 30e de la récolte, des produits de la terre versée à l'Église. Elle est abolie en 1789)
3 Banal : qui appartient au seigneur, chez nous au prieuré)
4 Manouvrier : Ouvrier qui travaille de ses mains et à la journée.

Des chiffres

Début du XVIIIe :
20 ha de vignes.
Fin du XVIIIe, le Cahier de Doléances fait état de 105 feux, 575 habitants, 40 vignerons.
Fin du XIXe et début du XXe : 50 à 60 ha.

Souvenirs dans les lieux-dits

Sur les coteaux dominant le village, jusqu'au XIXe siècle, les noms de certains sentiers ou parcelles gardaient la trace de la présence des vignes : « Vigne du Cloître » - « Vigne des Arrichards » (devenus « Enrichards ») - « Côtes et vignes du bois » - « Vignes au Montet » - « Vignes soldat » (et sentier des « Vignes Soldat ») - « Côte chopine » ... De nos jours, il reste le sentier cadastré des « Vignes Soldat » derrière l'école Bellevue.

Cet autochrome (première photographie couleur) a été prise le 16 avril 1906 par le photographe nancéien Julien Gérardin. On y voit une des vignes du village avec des arbres fruitiers, comme les pêchers.

Photo © Nancy, École nationale supérieure d'art et de design (ENSAD)

Les vignes, les vignerons et tonneliers de Vandœuvre et d'Houdemont étaient placés sous la protection de Saint Abdon, saint patron de l'église Saint- Melaine, dont on promenait la statue en procession lors des fêtes des Rogations, trois jours avant l'Ascension, pour protéger les cultures de la grêle.

Cet ancien menu de 1908, rappelle que le « Vin du Clos Girot » fut en son temps parmi les plus renommés de Vandœuvre. Avouons quand même que les exploitations produisaient aussi une piquette destinée à la table de tous les jours.

MENU

Potage velouté
Hors d'Œuvres
Béchamels à la Lorraine
Saumon sauce Princesse
Filet sauce Chasseur
Canetons à la Marengo
Asperges sauce Mousseline
Poulets de Bresse à la Cressonnade
Salade de Laitue
Galantine à la Périgord
Buisson d'Ecrevisses

DESSERT

Bombe glacée
Pièce montée
Petits fours assortis

VINS

Gris et Rouge 1904
1900 Clos Girot
1893 de Lorraine
1865 de Vandœuvre
Bordeaux Clos Julien
Champagne
Café – Liqueurs

25 Avril 1908.

Municipales, ce qui change

- L'inscription est désormais possible jusqu'au 7 février 2020
- Avec la mise en place du répertoire électoral unique, dont la tenue est confiée à l'INSEE, chaque citoyen pourra vérifier qu'il est bien inscrit sur les listes électorales et connaître son bureau de vote directement en ligne sur l'adresse : https://www.service-public.fr/particuliers/vosdroits/services-en-ligne-et-formulaires/ISE
- L'inscription en ligne généralisée. Chaque citoyen, quelle que soit sa commune de domiciliation, pourra s'inscrire directement par internet sur le site service-public.fr

3 raisons pour aller voter

1 • Tout simplement parce que le droit de vote est un droit qui a été chèrement acquis et que le fait que tout le monde ait le droit de donner son avis, quelle que soit son origine sociale, ses croyances ou son genre, a été acquis définitivement qu'à partir de 1 848 pour les hommes et 1 944 (!) pour les femmes…

2 • Parce que nous sommes en démocratie représentative. Les citoyens élisent des représentants à qui ils confient le soin de s'occuper des affaires publiques. Et qui se doivent de leur rendre compte. Cela se passe notamment par de nouvelles élections qui sont une manière de « sanctionner » le travail accompli par l'élu(e).

3 • Voter, c'est une manière parmi d'autres de participer à la vie de la cité.

Si on ne vote pas, on ne donne pas son avis, c'est aussi simple que cela ! ■

Conseils d'enfants

Le Conseil Municipal des Enfants (CME) a bien travaillé depuis son élection en janvier dernier. Droits de l'enfant et citoyenneté, métropole, écologie… des sujets majeurs pour l'avenir qu'ils ont suivi avec le plus grand sérieux.

Des arbres à l'école

Pour embellir notre ville, le CME a mis en place, en lien avec le Service Espaces verts un programme de plantation d'arbres dans les différents groupes scolaires. C'est ainsi que le 19 novembre une vingtaine d'arbres a été plantée pour créer des espaces ombragés. D'autres projets en lien avec l'environnement ont émergé comme le fleurissement de certains quartiers de la ville et l'organisation d'une « course aux déchets »…

Droits de l'Enfant et de la Citoyenneté

L'association d'éducation populaire des Francas de Meurthe-et-Moselle a organisé un déplacement à Paris du 22 au 25 octobre 2019, à l'occasion de l'anniversaire de la Convention Internationale des Droits de l'enfant. Une dizaine d'élus du Conseil Municipal des Enfants a pu se rendre à ce festival et participer à une série de débats sur différentes thématiques (l'accueil des migrants, le sport, les sciences…) ou encore échanger avec d'autres Conseils Municipaux d'Enfants venus du monde entier.

Séminaire des Conseils métropolitains

La Ville de Heillecourt a organisé, cette année, la deuxième édition du Séminaire des Conseils Municipaux d'Enfants de la Métropole du Grand Nancy, auquel la ville de Vandœuvre a participé pour la première fois. La thématique de cette année : « quelle planète pour demain ? » a suscité un travail en amont par chaque CME. Les jeunes élus ont pu confronter leurs idées, débattre des enjeux et proposer des solutions concrètes. À l'issue des échanges, les propositions des jeunes élus ont été restituées et elles seront retranscrites dans une charte commune à tous les Conseils Municipaux d'enfants de la Métropole du Grand Nancy. ■

Conseil municipal

Version numérique

Conseil du 23/09/2019

Parking Myosotis acquisition-cessions

Par délibération n°11 du Conseil Municipal du 15 décembre 2014, la Commune a passé un protocole d'accord avec MMH pour la cession, après démolition d'une part, d'une surface de 912m² environ pour la réalisation, par la commune, d'un parking et d'autre part, la cession de différentes surfaces arborées.

Le montant de l'acquisition est de 140.000 euros.

Le Conseil municipal valide l'acquisition de cette parcelle en vue d'y réaliser un parking public pour le quartier Brichambeau.

Vente d'un terrain à construire à Brossolette

Le Conseil municipal valide la vente à BATIGERE d'un terrain situé à côté de l'école maternelle Brossolette afin qu'y soit construit un petit immeuble de 27 logements collectifs afin de reconstituer une partie de l'offre de logements démolis dans le cadre du nouveau programme de renouvellement urbain (125 logements en tout pour Batigère).

Nouvelle rue sur le quartier Biancamaria : rue des Écuries

Le Conseil municipal valide la dénomination 'rue des Écuries' pour le tronçon situé entre la rue du 8e RA et les anciennes écuries de la caserne.

Attribution de chèques cadeaux aux Séniors de Vandœuvre – Année 2019

Comme chaque année, la municipalité reconduit l'attribution de chèques cadeaux dédiés aux séniors et personnes âgées (Vandopériens et âgés d'au moins 65 ans) d'une valeur de 30 euros par personne.
Ces chèques cadeaux sont valables auprès des commerçants de Vandœuvre.

Association Vandœuvre Basket-ball

Le Conseil municipal a pris un avenant à la convention d'objectifs et de moyens 2019 avec Vandœuvre Basket-Ball pour pouvoir mandater la subvention de 7000 euros décidée en conseil municipal du 24 juin 2019 pour le club.

Cette subvention a pour objet de renforcer les capacités de l'association dans sa mission d'accompagnement social des jeunes sportifs notamment en repérant les jeunes en rupture vis-à-vis de leur insertion professionnelle ou rencontrant des difficultés d'accès aux droits, au logement, ou faisant face à des difficultés d'ordre psychologique ou familial.

Mission Locale – Action 'Permis de construire sa vie

L'action « Permis de Construire sa vie » mise en œuvre en lien avec la Mission Locale, vise à favoriser la mobilité des jeunes Vandopériens éloignés de l'emploi grâce à la mise en place d'un dispositif d'accompagnement axé sur l'obtention du permis de conduire et la recherche d'emploi.
Cette action cible 8 Vandopériens âgés de 18 à 25 ans en recherche d'emploi, n'ayant pas le permis de conduire.
Pour ce faire, la commune alloue une subvention à la Mission Locale du Grand Nancy d'un montant de 6000 euros.

Lutte contre le gaspillage alimentaire dans les restaurants scolaires

Un dispositif a été mis en place en 2018 par la Commune, en lien avec la Métropole du Grand Nancy et ORGANEO, au niveau du groupe scolaire Brabois pour tester une méthode d'intervention qui vise à réduire le gaspillage alimentaire et à valoriser des biodéchets produits sur le site par le compostage.
Ces actions ayant porté leurs fruits, il est proposé de renouveler ce dispositif au niveau du groupe scolaire Brabois et de l'étendre à une autre école. Parallèlement des actions de formation seront réalisées auprès des agents municipaux concernés par la restauration scolaire.

Le compte rendu du Conseil municipal du 25 novembre est accessible sur le site Internet de Vandoeuvre.fr

Hommage

Jean-Marc Ziegler est décédé le 30 octobre 2018 à l'âge de 59 ans. Atteint d'un handicap qui le tenait assis dans son fauteuil électrique, il a été pendant 29 ans un des anonymes, discret mais indispensable à la Mission Handicap du CCAS de Vandœuvre depuis la création du service en 1998. Il faisait partie du groupe de testeurs de la commune pour la mise en accessibilité des équipements publics et la réalisation de la mise aux normes du réseau urbain des transports en commun.
Jean-Marc Ziegler avait naturellement le verbe haut ce qui pouvait le faire passer comme il le disait en souriant « pour un râleur », mais c'était un homme rationnel et constructif qui aimait s'engager dans l'action commune.

40 ans

Annick et Gérard Diez se sont dit « oui » le 8 septembre 1979 à Vandœuvre. De cette union sont nées quatre filles : Céline, Aurélie, Élodie et Amandine, qui leur ont donné huit petits-enfants. Pour fêter leurs 40 ans de mariage, le couple a tenu à renouveler officiellement ses vœux lors d'une cérémonie en mairie. Félicitations !

GROUPE SOCIALISTES ET RÉPUBLICAINS

Les Nations : une stratégie concertée pour un avenir en chantier

Les Nations ont un réel potentiel, grâce, entre autres, aux importants travaux engagés par la puissance publique autour du centre et au niveau des parkings ainsi qu'à la perspective d'arrivée prochaine du Tram. C'est, dans les grandes lignes, ce qui est ressorti de la première étude menée par la SCET (filiale de la Caisse des Dépôts). Sur la foi de ce constat positif, l'ensemble des partenaires, pouvoirs publics et copropriété, se sont mobilisés pour élaborer une stratégie concertée qui permette au centre des Nations d'évoluer, tant dans son offre commerciale que dans la destination de la tour, vers un modèle plus adapté aux besoins et aux usages du XXIe siècle.

Une nouvelle étude va ainsi être engagée, financée par la commune, la Métropole, la région et la caisse des dépôts, pour un montant total de 250 000 euros. Celle-ci devra aboutir, courant d'année prochaine, sur des préconisations précises en termes de travaux, d'évolution de l'offre commerciale et de service.

Par ailleurs, une nouvelle administratrice judiciaire a été désignée et s'est engagée à poursuivre les mauvais payeurs afin de permettre à la copropriété de retrouver une autonomie financière. Enfin, la Municipalité a, de son côté, missionné un expert indépendant qui s'assurera du strict respect des engagements pris par les différents partenaires, des délais et veillera à ce qu'aucun choix ne se fasse sans associer la commune.

Conscients de l'importance des Nations pour la ville de Vandœuvre, les élus du groupe PS et Républicains seront aux côtés du Maire et de Rachid Sekkour, adjoint délégué au développement économique, pour soutenir cette démarche qui doit permettre de redynamiser le centre et, au-delà, tout le cœur de ville de Vandœuvre.

Bonnes fêtes de fin d'année à toutes et à tous !

Groupe Socialistes et Républicains : Philippe Atain-Kouadio, Jean-Pierre Becker, Jean-Paul Bernard, Jennifer Bigaré, Marie-Odile Ganne-Devonec, Jean-Noël Genin, Chabha Graf, Claude Grauffel, Eray Gundesli Stéphane Hablot, Skender Hekalo, Régine Komorowski, Patricia Lécot, Danielle Macel, Marie-Thérèse Mattera, Marie-Agnès Rouillon, Rachid Sekkour.

GROUPE ÉCOLOGISTES ET CITOYENS SOLIDAIRES

Transformer Vandœuvre !

6 ans déjà ! C'est l'heure du bilan pour ceux à qui les citoyens ont confié la lourde responsabilité de transformer Vandœuvre.

Rarement les pressions extérieures ont été aussi fortes sur le devenir des villes :

• La crise écologique s'impose avec le réchauffement accéléré de la planète et l'effondrement de la biodiversité. La ville doit s'adapter en consommant moins d'énergie, en favorisant les transports en commun et les modes doux de déplacement, en isolant les logements, en reconquérant des espaces naturels pour préserver la biodiversité...

• La crise de notre économie retentit sur toute la chaîne de solidarité, hôpitaux en crise, appauvrissement des retraités et des étudiants, mouvement des gilets jaunes, migrants…

Le film Demain a montré que la transition écologique et économique était en route et que le renouveau venait des villes. Avec votre aide, nous nous y employons, mais il reste tellement à faire !

DES EXEMPLES DE CE QUI EST EN TRAIN DE CHANGER :

• Dans les restaurants scolaires, une volonté : du bio, des produits du terroir, des quantités adaptées selon l'âge.

• Une demi-douzaine de jardins partagés ont été créés sur la ville. La mairie rachète les Coteaux pour y créer jardins familiaux, vergers, aires de biodiversité.

• Les lieux publics sont rendus accessibles aux personnes handicapées. Un espace de jeux adapté a été conçu pour les enfants.

• Le Développement Durable devient réalité avec la démarche zéro pesticide sur toute la ville, le bois communal de 60 ha et sa faune intégralement protégés, la création d'un parc urbain écologique à Brichambeau…

• La rénovation urbaine se poursuit avec la démolition des tours les plus hautes, remplacées par des petits immeubles très isolés thermiquement, les nouveaux quartiers respectueux des démarches écologiques…

• Vandœuvre s'est mobilisée pour obtenir un tram qui monte à Brabois (indispensable avec l'installation de nouvelles facultés et de l'hôpital central) et un tram qui se rend à Roberval (revitalisation du centre des Nations et création d'un pôle intermodal au contact de l'autoroute et de la voie de chemin de fer).

Un de nos engagements forts était de baser nos actions sur une approche participative avec les associations et les habitants. Nous avons créé 17 conseils de quartier et un conseil citoyen pour la rénovation des quartiers en zone prioritaire. Nous tenons à montrer aux Vandopériens que nous sommes à leur écoute et que c'est ensemble que nous trouverons des solutions.

Groupe des Écologistes et citoyens solidaires : Dany Ackermann, Marie Chappé, Manu Donati, Malyse Thirion, Bertrand You.

GROUPE COMMUNISTES ET RÉPUBLICAINS

Meilleurs vœux

Nous vous souhaitons à toutes et tous une bonne et heureuse année 2020, puisse-t-elle être la plus agréable possible pour chacune et chacun.

Cependant, cette année s'annonce difficile pour la majorité d'entre nous du fait de la politique menée par le gouvernement d'Emmanuel Macron : retraites, assurance chômage, fonction publique, hausse des tarifs,...

Pour cette fin de premier mandat pour nous 3, nous voulions revenir sur ces 6 années au sein de la mairie de Vandœuvre. Faisant partie de la majorité, les débats entre nous n'ont pas eu lieu lors des conseils municipaux, mais lors des réunions préparatoires à ceux-ci. Et il y a eu des désaccords, des débats et des discussions, mais nous avons toujours fait entendre nos voix au service des Vandopérien.ne.s. et sommes parvenu.e.s à des accords.

Durant ce mandat, de grands chantiers ont été entrepris et réalisés : Biancamaria, Bizet, ANRU, …

Malgré des contraintes budgétaires fortes, la part des impôts dépendant de la ville n'a pas augmenté, il y a toujours eu une ATSEM par classe maternelle, la vie associative - très développée à Vandœuvre - est restée fortement soutenue par la municipalité.

Les conseils citoyens et les conseils de quartier font vivre la démocratie au plus près de tous les habitants qui le souhaitent.

Nous nous sommes battus et nous battons encore pour le maintien des commerces et services de proximité, afin que personne ne soit laissé sur le côté.

Dans nos délégations, l'Université Populaire (UP2V) est un vrai succès et a pu devenir une association cette année.

Les mesures mises en place dans le cadre de la politique de la ville pour les quartiers dits « en difficulté » ont permis de réduire une partie des inégalités en matière de : santé, développement économique, cohésion sociale et cadre de vie.

En tant qu'élu.e.s communistes et républicains, nous n'avons pas à rougir de ce mandat au sein de la majorité municipale.

Bonnes fêtes de fin d'année.

Le groupe communistes et républicain(e)s : Carole Attuil, Annie Lévi-Cyferman, Franck Stocker.

FRANCE INSOUMISE

Fin d'un mandat municipal, construire une suite – Réflexion.

Les temps changent. Notre société se désagrège de plus en plus rapidement et notre environnement aussi.

Les libéraux mettent à mal notre système social, les services publics et les contrôles de l'État pour garantir les droits des habitants et préserver les ressources du pays.

La résistance à ces mesures gouvernementales est nécessaire mais pas suffisante. Il va falloir faire les bons choix. Les années qui viennent vont être cruciales pour cela.
La vérité révélée n'existe pas en politique et le sauveur ou la sauveuse non plus. Derrière se cachent des individus qui défendent leurs intérêts particuliers (économiques et de pouvoir sur les personnes), leurs désirs narcissiques.
Il va falloir s'adapter et trouver les bonnes solutions. Elles seront souvent locales. Elles vont nécessiter une implication forte. Plus que jamais la recherche du bien pour tous en harmonie avec la biosphère qui nous abrite, le respect de la terre et des animaux qui y habitent, l'égalité entre les êtres humains, une répartition équitable des richesses et des ressources qui s'amenuisent, la solidarité entre les peuples et l'émancipation des individus sont des valeurs nécessaires pour un avenir collectif humainement soutenable.
La barbarie n'est pas une fatalité. Les camps retranchés non plus.
C'est pourquoi, nous devons nous rassembler autour de ces valeurs et quitter les postures de chapelles et d'égotisme. C'est un large accord dans la population, porté par des élus à l'écoute qui permettra d'engager pour notre ville, notre pays, la planète entière, les solutions qui garantiront à tous l'approvisionnement en biens essentiels sans risque pour la santé, les modifications nécessaires de nos villes pour économiser l'énergie, améliorer l'habitat, disposer de moyens de transports non polluants, y vivre mieux.
La société de consommation individuelle est terminée.
Notre choix : ne pas quitter l'exécutif pour rester efficaces – favoriser la réflexion, la mise en œuvre et le suivi des actions municipales accompagnés par les habitants qui le désirent.
Notre engagement est déterminé et plus fort que jamais.

« La France Insoumise »
Bruno Damoiseaux, Philippe Poncelet.

GROUPE « VANDŒUVRE DEMAIN »

Engagement tenu

S'engager dans un mandat électoral quel qu'il soit et plus précisément quand il s'agit d'un engagement local nous oblige à maintenir le lien qui nous unit à l'ensemble des Vandopériens et notamment depuis 6 ans. Dès lors nous avons eu à cœur de défendre vos intérêts avant tout, en votant ce qui nous paraissaient être de bonnes propositions, et contre lorsque nous avons estimé qu'elles étaient un mauvais choix de la majorité : un simple exemple, celui des rythmes scolaires où les allers-retours et les changements ont conduit aujourd'hui à la disparition du bouquet d'activité et de la prise en charge à titre gratuit des enfants après 16 h 30.
Notre rôle dans l'opposition peut être quelquefois difficile et s'avérer ingrat, mais parce que nous aimons notre ville et que nous sommes attachés à la démocratie, nous votons toujours en conscience et en responsabilité. Le débat a toujours prévalu sur les idées partisanes.
Fort est de constater aujourd'hui que tout ne va pas forcément très bien. Les frais de fonctionnement liés à la masse salariale ont flambé depuis 2014 et pourtant, dans un silence bien assourdissant, le personnel est pour beaucoup en grande souffrance, le nombre n'ayant pas toujours été synonyme de bien-être au travail. Nous avons interpellé le Maire à ce sujet lors du dernier conseil municipal sans pour autant obtenir de réponse claire et convaincante.
Parce que nous avons la motivation forte et déterminée de vous présenter un nouveau projet pour Vandœuvre, nous reviendrons très vite vers vous pour relever le défi électoral de mars prochain. Avec l'esprit positif qui nous anime, nous allons dans les prochaines semaines proposer un autre choix pour les Vandopériens. Alliant expérience et renouvellement, cette équipe représentera la diversité de la ville.
À l'approche des fêtes de fin d'année nous souhaitons que ces dernières vous soient belles et festives.

Pour le groupe « Vandœuvre demain », Dominique Renaud, Ann Heyenbrock, Marc Saint Denis, Nicolas Pannier, Jean Luc Vandevelde.

GROUPE « VANDŒUVRE EN MARCHE ! »

« Tous Vandœuvre ! » est En Marche

Dans notre précédente tribune titrée « Tous Vandœuvre ! » (voir 54 500 N°99), nous invitions tous les Vandopériens à participer à la construction d'un projet ambitieux pour l'avenir de notre ville, au sein de la Métropole, dans une démarche positive refusant la tentation des idéologies et des radicalisations, sans clientélisme.
De fait, le collectif « Tous Vandœuvre ! » a été créé et les ateliers, ouverts à tous, qu'il a déjà organisés ont permis de dégager à partir d'un diagnostic partagé de tous nos quartiers quelques axes forts d'action pouvant permettre d'améliorer la qualité de vie des Vandopériens dans une ville qui doit enfin redevenir attractive !
Le projet en cours de construction avec les habitants pour une ville Bienveillante, Ouverte et Participative, sera inspiré par les attentes de chacun et sera porté par des acteurs engagés.
Les premiers axes de travail proposés et débattus lors de ces ateliers concernent :
- la mobilité : l'objectif est de construire un plan mobilité pour une meilleure fluidité de la circulation, et une desserte de tous les quartiers par des transports en commun adaptés à tous.
- la sauvegarde et le développement des patrimoines et des espaces verts de notre ville, avec le souci de défendre l'environnement et promouvoir une meilleure qualité de vie.
- l'éducation en créant les moyens d'une réussite de tous les enfants en s'appuyant mieux sur le tissu associatif concerné.
- la participation des citoyens dans le cadre d'une vraie démocratie participative, complètement renouvelée. Cette démarche est au cœur de nos préoccupations. Nous proposerons les outils nécessaires à rendre cette participation effective tout au long du mandat.
La prise en compte de tous les quartiers, et de tous les habitants est une priorité essentielle de notre démarche. Chaque citoyen doit se sentir concerné et peut y contribuer. C'est la condition d'une démocratie locale vivante et partagée.
Belles fêtes de fin d'année et nos meilleurs vœux à toutes et tous pour 2020.

Frédéric Renaud, Gérard Bonhomme
« Vandœuvre en marche ! » tousvandoeuvre.fr

GROUPE « AIMER VANDŒUVRE »

Ce n'est qu'un au revoir...

C'est vraisemblablement notre dernière tribune et nous tenons avant toute chose à vous remercier de nous avoir fait confiance depuis 25 ans.
D'abord, disons le franchement, nous ne regrettons aucun mot de nos tribunes à l'encontre de l'équipe municipale ; nous avons assumé normalement notre rôle de membre de l'opposition sans concession certes mais aussi avec des propositions concrètes et, en tout état de cause, sans excès de langage, sans faire de politique politicienne et sans attaque personnelle.
Il en va bien différemment de certain(e)s nos collègues des autres oppositions.
L'opposition « centriste » a été surtout égocentriste. Toujours présente à toutes les élections, elle n'a enregistré que des défaites ; en réalité, son ego surdimensionné incarné par son « Bayrou aux petits pieds » a toujours constitué la meilleure garantie de réélection du maire.
L'opposition de droite a pour sa part préféré se saborder à coups de dissidences, d'exclusions et de reniements ; en réalité, guidée par le seul désir d'obéir aux ordres de Nancy, Toul ou Paris, elle n'a réussi en définitive qu'à faire le vide autour d'elle.
Triste réalité et notre jugement peut paraître trop sévère.
Pourtant, il a été une fois de plus confirmé récemment : alors que les habitants, les usagers du tram et le maire de Villers-lès-Nancy condamnaient comme nous le projet insensé de la future desserte de Brabois via un nouveau viaduc longeant le Jardin botanique, nos collègues d'opposition ont préféré se réfugier dans le silence soit pour ne pas déplaire au président de la métropole du Grand Nancy, soit pour n'avoir pas travaillé suffisamment leur dossier.
Lors des prochaines élections municipales de mars 2020, n'oubliez pas cette règle fondamentale de la démocratie « On a les élus qu'on mérite ».
Bien entendu, du fond du cœur, nous vous souhaitons de passer des fêtes de fin d'année les meilleures et nous vous adressons nos vœux les plus chaleureux pour la nouvelle année.

François Muller et Marie-Jeanne Houlle
pour le groupe « Aimer Vandœuvre »

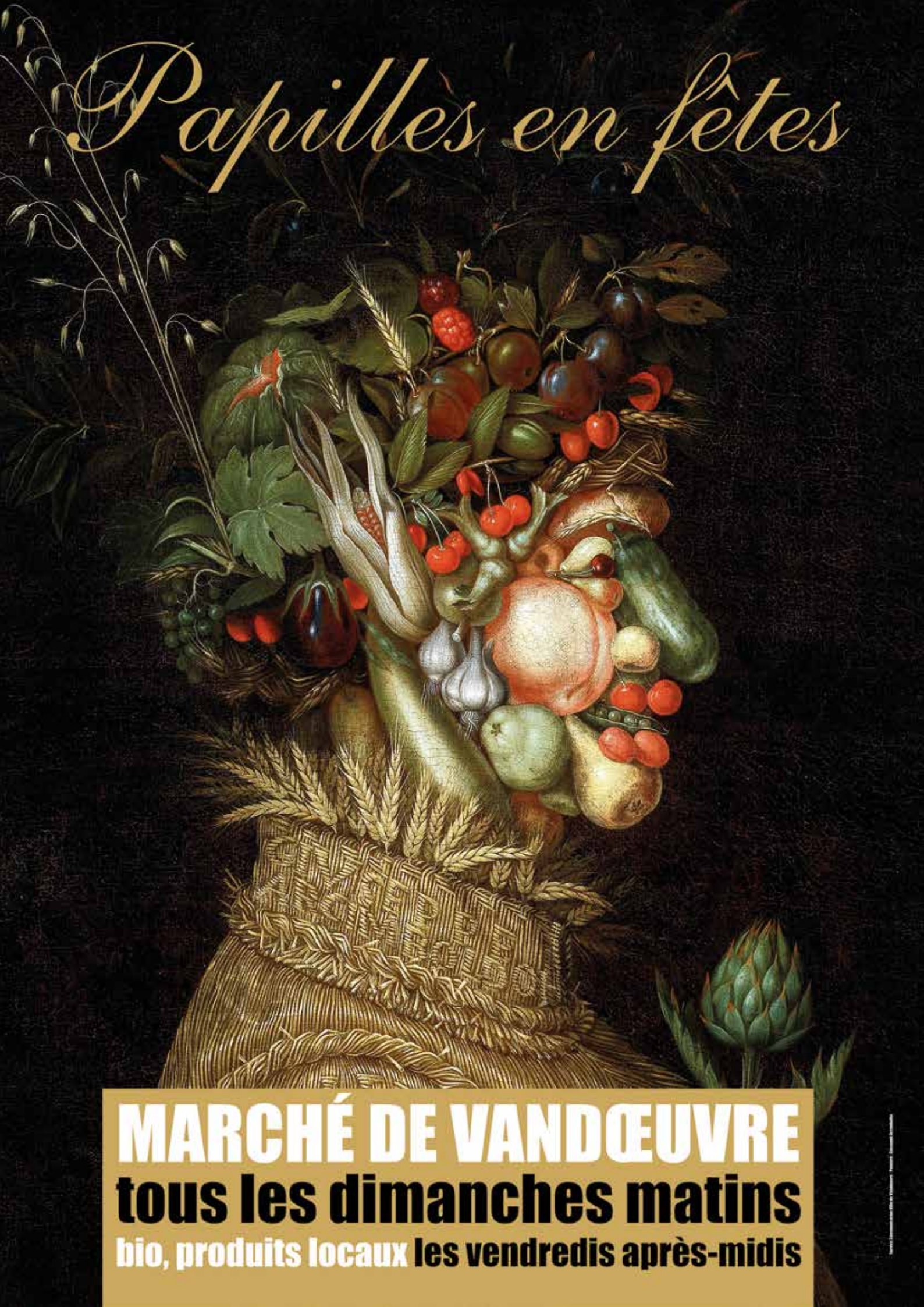
Papilles en fêtes
MARCHÉ DE VANDŒUVRE
tous les dimanches matins
bio, produits locaux les vendredis après-midis